

MANUAL DO CANDIDATO

CURSOS TÉCNICOS



#VEM **2024/1**
PRO **IFRO**

PROCESSO
SELETIVO
UNIFICADO



INSTITUTO FEDERAL
Rondônia

1. APRESENTAÇÃO

O Instituto Federal de Educação, Ciência e Tecnologia de Rondônia (IFRO), criado por meio da Lei Nº. 11.892, de 29 de dezembro de 2008, é uma instituição especializada na oferta de educação profissional e tecnológica. Atua na educação básica (cursos técnicos de nível médio) e superior (graduação, especialização e mestrado), na pesquisa e no desenvolvimento de produtos e serviços em estreita articulação com a sociedade.

Territorialmente, o Instituto Federal de Rondônia está presente em vários municípios do Estado, ofertando Educação presencial em 10 (dez) *campi* (Ariquemes, Cacoal, Colorado do Oeste, Guajará-Mirim, Jaru, Ji-Paraná, Porto Velho [2 unidades], São Miguel do Guaporé e Vilhena) e Educação à Distância, em 80 polos.

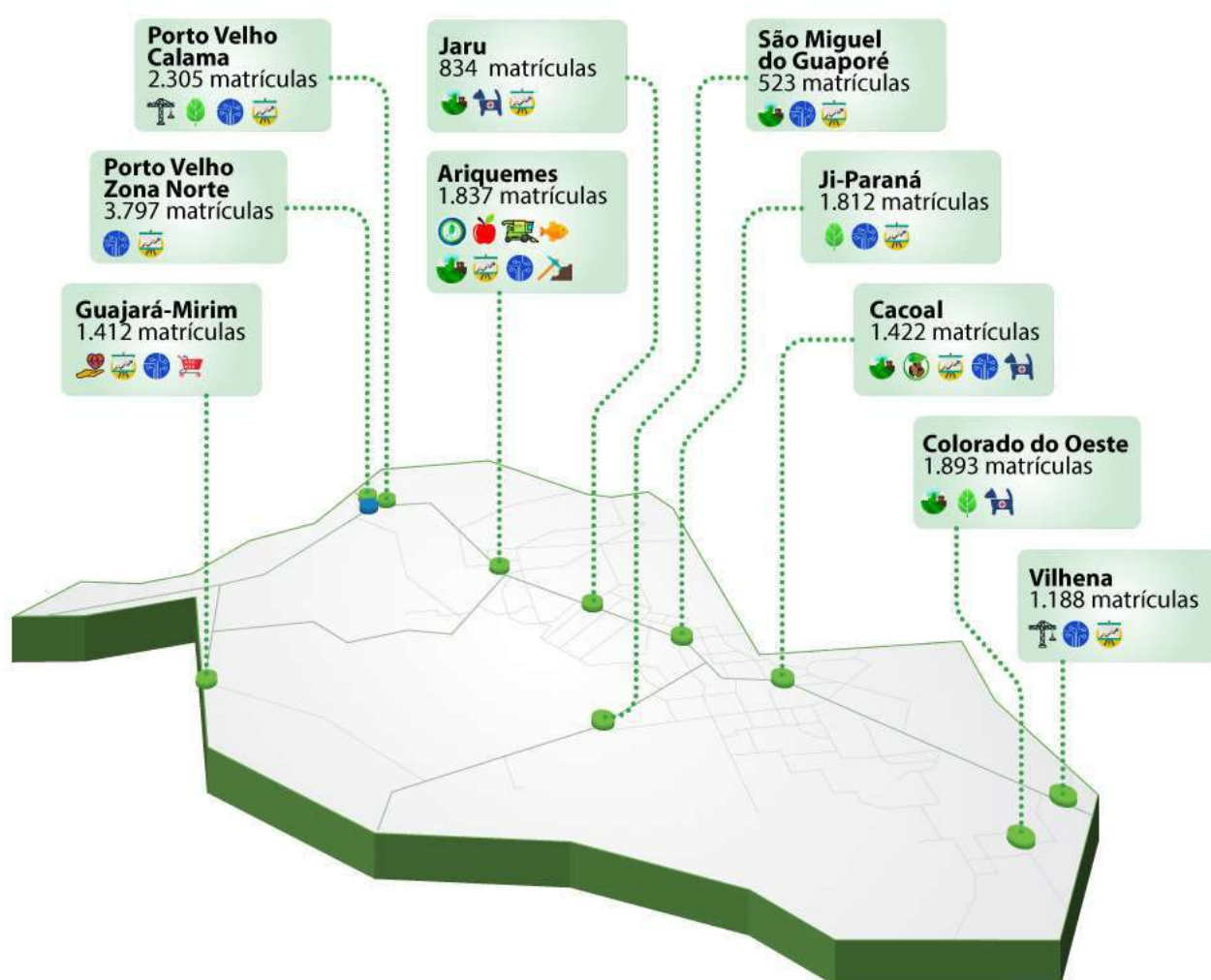

Arranjos Produtivos Locais

- | | | | |
|--------------|-----------------------|---------------------------------|--------------|
| Agropecuária | Construção Civil | Produtos da Sociobiodiversidade | Saúde Animal |
| Alimentos | Extração Vegetal | Piscicultura | Serviços |
| Café | Meio Ambiente | Saúde | Tecnologia |
| Comércio | Mineração (em estudo) | | |

2. CURSOS E VAGAS

Conheça aqui um pouco sobre os cursos e suas formas de oferta pelo IFRO. Nesta seção você, candidato, encontrará esclarecimentos que vão te ajudar a conhecer os cursos ofertados neste Processo Seletivo, colaborando na sua escolha para a inscrição.

Para ter mais informações o Processo Seletivo Unificado – PSU 2024/1, acesse o Portal de Seleção do IFRO: <<https://selecao.ifro.edu.br/processo-seletivo>>.

3. INFORMAÇÕES GERAIS

3.1 Períodos de funcionamento dos cursos:

Matutino – Aulas pela manhã;

Vespertino – Aulas à tarde;

Noturno – Aulas à noite;

Diurno – Aulas pela manhã e à tarde, predominando um desses períodos;

Integral – Aulas distribuídas ao longo do dia, podendo ser pela manhã e tarde, ou tarde e noite.

Eventualmente, aulas poderão ser alocadas em turno diferente do regular para cumprimento da legislação vigente, com reposição de aulas ou participação em atividades acadêmicas. As aulas são prioritariamente de segunda à sexta-feira, com a possibilidade de aulas também aos sábados. É preciso verificar o Calendário Acadêmico do *Campus*.

3.2 Formas de oferta dos cursos:

Neste Processo Seletivo, o IFRO oferta cursos técnicos em 2 (dois) níveis de ensino:

INTEGRADO AO ENSINO MÉDIO: curso para quem já concluiu, ou está concluindo, o Ensino Fundamental e pretende cursar, ao mesmo tempo, o ensino médio e o técnico;

SUBSEQUENTE AO ENSINO MÉDIO: curso para quem já concluiu o Ensino Médio e deseja obter formação profissional.

3.3 Duração dos cursos ofertados neste Processo Seletivo:

A duração dos cursos técnicos integrados é computada em anos e, dos cursos técnicos subsequentes, em semestres.

Geralmente, os **CURSOS TÉCNICOS INTEGRADOS** duram 3 (três) anos e os **CURSOS TÉCNICOS SUBSEQUENTES** duram 3 (três) semestres. Informações detalhadas sobre os cursos e sua duração encontram-se no Portal Oficial do IFRO: <<https://portal.ifro.edu.br/cursos>>.

O candidato que necessitar esclarecer dúvidas, colher informações, explicações e/ou orientações sobre o Processo Seletivo Unificado – PSU 2024/1, deverá encaminhá-las aos e-mails publicados no Portal Oficial do Instituto Federal de Educação, Ciência e Tecnologia de Rondônia – IFRO: <<https://portal.ifro.edu.br/contato-nav>>.

4. CURSOS E VAGAS DISPONÍVEIS PARA INGRESSO EM 2024

4.1 CURSOS TÉCNICOS INTEGRADOS AO ENSINO MÉDIO

4.1.1 TÉCNICO EM ADMINISTRAÇÃO

Perfil Profissional: Executa operações administrativas relativas a protocolos e arquivos, confecção e expedição de documentos e controle de estoques. Aplica conceitos e modelos de gestão em funções administrativas. Opera sistemas de informações gerenciais de pessoal e de materiais.

Área de Atuação: Empresas e organizações públicas e privadas com atuação em marketing, recursos humanos, logística, finanças e produção.

UNIDADE(S) QUE OFERTA(M) O CURSO			
Campus	Guajará-Mirim*	Campus	Porto Velho Zona Norte (<i>novo nível de ensino</i>)
Total de Vagas	40	Total de Vagas	40
Turno	Noturno	Turno	Vespertino**
Duração (mínima)	3 anos	Duração (mínima)	3 anos
Regime de Matrícula	Anual	Regime de Matrícula	Anual

*Para ingresso no **Curso Técnico em Administração Integrado ao Ensino Médio**, EJA (Educação de Jovens e Adultos), ofertado pelo IFRO/*Campus* Guajará-Mirim, o candidato deverá ter idade mínima de 18 (dezoito) anos completos até a data da matrícula, conforme estabelecido na Lei nº 9.394, de 20/12/1996, Lei de Diretrizes e Bases da Educação Nacional – LDB, e alterações posteriores, bem como demais documentos pertinentes ao assunto.

****Curso Técnico em Administração Integrado ao Ensino Médio**, ofertado pelo IFRO/*Campus* Porto Velho Zona Norte: em 2 (dois) dias da semana as aulas serão integrais (manhã e tarde).

4.1.2 TÉCNICO EM AGROECOLOGIA

Perfil Profissional: Implanta sistemas de produção agropecuária e agroextrativista e técnicas de sistemas orgânicos de produção. Realiza procedimentos de conservação do solo e da água. Organiza ações integradas de agricultura familiar. Desenvolve ações de conservação e armazenamento de

matéria-prima, de processamento e industrialização de produtos agroecológicos. Opera máquinas e equipamentos agrícolas inerentes ao sistema de produção agroecológico. Atua na certificação agroecológica.

Área de Atuação: Propriedades rurais. Empresas comerciais agropecuárias. Estabelecimentos agroindustriais. Empresas de assistência técnica, extensão rural e pesquisa. Parques e reservas naturais. Cooperativas e associações rurais. Empresas de certificação agroecológica. Empresas de certificação orgânica.

UNIDADE(S) QUE OFERTA(M) O CURSO	
Campus	Cacoal
Total de Vagas	40
Turno	Integral (manhã e tarde)
Duração (mínima)	3 anos
Regime de Matrícula	Anual

4.1.3 TÉCNICO EM AGROPECUÁRIA

Perfil Profissional: Maneja, de forma sustentável, a fertilidade do solo e os recursos naturais. Planeja e executa projetos ligados a sistemas de irrigação e uso da água. Seleciona, produz e aplica insumos (sementes, fertilizantes, defensivos, pastagens, concentrados, sal mineral, medicamentos e vacinas). Desenvolve estratégias para reserva de alimentação animal e água. Realiza atividades de produção de sementes e mudas, transplante e plantio. Realiza colheita e pós-colheita. Realiza trabalhos na área agroindustrial. Opera máquinas e equipamentos. Maneja animais por categoria e finalidade (criação, reprodução, alimentação e sanidade). Comercializa animais. Desenvolve atividade de gestão rural. Observa a legislação para produção e comercialização de produtos agropecuários, a legislação ambiental e os procedimentos de segurança no trabalho. Projeta instalações rurais. Realiza manejo integrado de pragas, doenças e plantas espontâneas. Realiza medição, demarcação e levantamentos topográficos rurais. Planeja e efetua atividades de tratamentos culturais.

Área de Atuação: Propriedades rurais. Empresas comerciais agropecuárias. Estabelecimentos agroindustriais. Empresas de assistência técnica, extensão rural e pesquisa. Parques e reservas naturais. Cooperativas e associações rurais.

UNIDADE(S) QUE OFERTA(M) O CURSO					
Campus	Ariquemes	Campus	Cacoal	Campus	Colorado do Oeste
Total de Vagas	120	Total de Vagas	80	Total de Vagas	220
Turno	Integral (manhã e tarde)	Turno	Integral (manhã e tarde)	Turno	Integral (manhã e tarde)
Duração (mínima)	3 anos	Duração (mínima)	3 anos	Duração (mínima)	3 anos
Regime de Matrícula	Anual	Regime de Matrícula	Anual	Regime de Matrícula	Anual

4.1.4 TÉCNICO EM ALIMENTOS

Perfil Profissional: Planeja e coordena atividades relacionadas à produção alimentícia, à aquisição e manutenção de equipamentos. Executa e supervisiona o processamento e conservação das matérias-primas e produtos da indústria alimentícia e bebidas. Realiza análises físico-químicas, microbiológicas e sensoriais. Implanta programas de controle de qualidade. Realiza a instalação e manutenção de equipamentos, a comercialização e a produção de alimentos. Aplica soluções tecnológicas para aumentar a produtividade e desenvolver produtos e processos.

Área de Atuação: Indústrias e agroindústrias de alimentos e bebidas. Indústria de insumos para processos e produtos. Laboratórios de análises laboratoriais e controle de qualidade. Instituições e órgãos de pesquisa e ensino. Consultorias. Órgãos de fiscalização higiênico-sanitárias. Serviços de proteção ao consumidor. Entrepósitos de armazenamento e beneficiamento. Serviços de alimentação. Profissional autônomo. Empreendimento próprio.

UNIDADE(S) QUE OFERTA(M) O CURSO			
Campus	Ariquemes	Campus	Jaru
Total de Vagas	40	Total de Vagas	40
Turno	Integral (manhã e tarde)	Turno	Matutino
Duração (mínima)	3 anos	Duração (mínima)	3 anos
Regime de Matrícula	Anual	Regime de Matrícula	Anual

4.1.5 TÉCNICO EM BIOTECNOLOGIA

Perfil Profissional: Executa atividades laboratoriais de biotecnologia e biociências em centros de pesquisas, indústrias e empresas no setor de saúde humana e animal, ambiental e agropecuário. Opera, controla e monitora processos industriais e laboratoriais, incluindo laboratórios de saúde e ambiental. Prepara materiais, meios de cultura, soluções e reagentes. Analisa substâncias e materiais biológicos. Cultiva in vivo e in vitro microrganismos, células e tecidos animais e vegetais. Realiza o preparo de amostras dos tecidos animais e vegetais. Extrai, replica e quantifica biomoléculas. Realiza a produção de imunobiológicos, vacinas, diluentes, kits de diagnóstico e bioprocessos industriais. Colabora nas atividades de perícia criminal e investigação genética. Desenvolve pesquisa de melhoramento genético. Opera a criação e manejo de animais de experimentação. Controla a qualidade e a compra de matérias-primas, insumos e produtos.

Área de Atuação: Empresas, indústrias, agroindústrias, instituições de pesquisa, ensino e desenvolvimento em biociências e produtos biotecnológicos. Laboratórios de controle de qualidade de biomoléculas, de bioprocessos, de biologia molecular, de toxicologia, de biodiagnósticos e de análises clínicas. Bancos de materiais biológicos e de genes. Empresas de consultorias, assistência técnica, comercialização de insumos e equipamentos utilizados na área de biociências e biotecnologia. Indústrias alimentícias, de cosméticos, bebidas e farmacêutica. Laboratório de agropecuária e ambiental. Estações de monitoramento e tratamento biológicos da água. Escritórios de patentes biotecnológicas. Empreendimento próprio.

UNIDADE(S) QUE OFERTA(M) O CURSO		
Campus	Guajará-Mirim	
Total de Vagas	35	35
Turno	Matutino	Vespertino
Duração (mínima)	3 anos	
Regime de Matrícula	Anual	

4.1.6 TÉCNICO EM COMÉRCIO

Perfil Profissional: Aplica métodos de comercialização de bens e serviços. Efetua controle quantitativo e qualitativo de produtos. Coordena a armazenagem no estabelecimento comercial. Elabora planilha de custos. Verifica a demanda e comunica previsões aos fornecedores. Operacionaliza planos de *marketing* e comunicação, logística, recursos humanos e comercialização.

Área de Atuação: Instituições públicas, privadas e do terceiro setor. Comércio em geral.

UNIDADE(S) QUE OFERTA(M) O CURSO	
Campus	Jaru
Total de Vagas	40
Turno	Matutino
Duração (mínima)	3 anos
Regime de Matrícula	Anual

4.1.7 TÉCNICO EM EDIFICAÇÕES

Perfil Profissional: Desenvolve e executa projetos de edificações. Planeja a execução e a elaboração de orçamento de obras. Desenvolve projetos e pesquisas tecnológicas na área de edificações. Coordena a execução de serviços de manutenção de equipamentos e de instalações em edificações.

Área de Atuação: Empresas de construção civil. Escritórios de projetos e de construção civil. Canteiros de obras. Laboratórios de pesquisa e desenvolvimento. Profissional autônomo.

UNIDADE(S) QUE OFERTA(M) O CURSO				
Campus	Porto Velho Calama	Campus	Vilhena	
Total de Vagas	80	Total de Vagas	40	40
Turno	Integral (manhã e tarde)	Turno	Matutino	Vespertino
Duração (mínima)	3 anos	Duração (mínima)	3 anos	
Regime de Matrícula	Anual	Regime de Matrícula	Anual	

4.1.8 TÉCNICO EM ELETROMECAÂNICA

Perfil Profissional: Planeja, projeta, executa, inspeciona e instala máquinas e equipamentos eletromecânicos. Realiza usinagem e soldagem de peças. Interpreta esquemas de montagem e desenhos técnicos. Realiza montagem, manutenção e entrega técnica de máquinas e equipamentos eletromecânicos. Realiza medições, testes e calibrações de equipamentos eletromecânicos. Executa procedimentos de controle de qualidade e gestão.

Área de Atuação: Indústrias com linhas de produção automatizadas, aeroespaciais, automobilística, metalomecânica e plástico. Indústrias de transformação e extrativa em geral. Empresas de manutenção e reparos. Empresas que atuam na instalação, manutenção, comercialização e utilização de equipamentos e sistemas eletromecânicos. Grupos de pesquisa que desenvolvam projetos na área de eletromecânica. Laboratórios de controle de qualidade, calibração e manutenção.

UNIDADE(S) QUE OFERTA(M) O CURSO		
Campus	Vilhena	
Total de Vagas	40	40
Turno	Matutino	Vespertino
Duração (mínima)	3 anos	
Regime de Matrícula	Anual	

4.1.9 TÉCNICO EM ELETROTÉCNICA

Perfil Profissional: Projeta, instala, opera e mantém elementos do sistema elétrico de potência. Elabora e desenvolve projetos de instalações elétricas industriais, prediais e residenciais e de infraestrutura para sistemas de telecomunicações em edificações. Planeja e executa instalação e manutenção de equipamentos e instalações elétricas. Aplica medidas para o uso eficiente da energia elétrica e de fontes energéticas alternativas. Projeta e instala sistemas de acionamentos elétricos e sistemas de automação industrial. Executa procedimentos de controle de qualidade e gestão.

Área de Atuação: Empresas de geração, transmissão e distribuição de energia elétrica. Empresas que atuam na instalação, manutenção, comercialização e utilização de equipamentos e sistemas elétricos. Grupos de pesquisa que desenvolvam projetos na área de sistemas elétricos. Laboratórios de controle de qualidade, calibração e manutenção. Indústrias de fabricação de máquinas, componentes e equipamentos elétricos. Concessionárias e prestadores de serviços de telecomunicações. Indústrias de transformação e extrativa em geral.

UNIDADE(S) QUE OFERTA(M) O CURSO	
Campus	Porto Velho Calama
Total de Vagas	80
Turno	Integral (manhã e tarde)
Duração (mínima)	3 anos
Regime de Matrícula	Anual

4.1.10 TÉCNICO EM FLORESTAS

Perfil Profissional: Planeja, organiza, dirige e controla atividades técnico-científicas de preservação, implantação, conservação e utilização com manejo sustentável de florestas e produtos de origem florestal. Supervisiona a execução de atividades florestais, desde a construção de viveiros florestais e infraestrutura, produção de mudas, colheita florestal com extração e beneficiamento da madeira até o manejo de florestas nativas e comerciais. Executa o processo de produção, manejo sustentável e industrialização dos recursos de origem florestal. Orienta prática florestal de menor impacto ambiental. Inventaria florestas. Realiza a coleta, identificação e conservação de sementes florestais. Seleciona e aplica métodos de manejo integrado de pragas, doenças e plantas espontâneas. Administra unidades de conservação e de produção florestal. Desenvolve projetos de preservação e conservação ambiental e florestal. Fiscaliza e monitora fauna e flora silvestres. Elabora documentos técnicos pertinentes à área. Utiliza máquinas e implementos específicos para a atividade florestal.

Área de Atuação: Indústrias de papel e celulose. Instituições de pesquisa, assistência técnica e extensão rural. Parques e reservas naturais. Indústrias de silvicultura e exploração florestal. Propriedades rurais.

UNIDADE(S) QUE OFERTA(M) O CURSO	
Campus	Ji-Paraná
Total de Vagas	40
Turno	Diurno (manhã e tarde)
Duração (mínima)	3 anos
Regime de Matrícula	Anual

4.1.11 TÉCNICO EM INFORMÁTICA

Perfil Profissional: Instala sistemas operacionais, aplicativos e periféricos para desktop e servidores. Desenvolve e documenta aplicações para desktop com acesso à web e a banco de dados. Realiza manutenção de computadores de uso geral. Instala e configura redes de computadores locais de pequeno porte.

Área de Atuação: Prestação autônoma de serviço e manutenção de informática. Empresas de assistência técnica. Centros públicos de acesso à internet.

UNIDADE(S) QUE OFERTA(M) O CURSO						
Campus	Ariquemes	Campus	Cacoal	Campus	Guajará-Mirim	
Total de Vagas	80	Total de Vagas	80	Total de Vagas	35	35
Turno	Integral (manhã e tarde)	Turno	Integral (manhã e tarde)	Turno	Matutino	Vespertino
Duração (mínima)	3 anos	Duração (mínima)	3 anos	Duração (mínima)	3 anos	
Regime de Matrícula	Anual	Regime de Matrícula	Anual	Regime de Matrícula	Anual	

UNIDADE(S) QUE OFERTA(M) O CURSO					
Campus	Ji-Paraná	Campus	Porto Velho Calama	Campus	Porto Velho Zona Norte
Total de Vagas	80	Total de Vagas	80	Total de Vagas	40
Turno	Diurno (manhã e tarde)	Turno	Integral (manhã e tarde)	Turno	Vespertino*
Duração (mínima)	3 anos	Duração (mínima)	3 anos	Duração (mínima)	3 anos
Regime de Matrícula	Anual	Regime de Matrícula	Anual	Regime de Matrícula	Anual

***Curso Técnico em Informática Integrado ao Ensino Médio**, ofertado pelo IFRO/*Campus* Porto Velho Zona Norte: em 2 (dois) dias da semana as aulas serão ministradas de forma integral (manhã e tarde).

UNIDADE(S) QUE OFERTA(M) O CURSO		
Campus	Vilhena	
Total de Vagas	40	40
Turno	Matutino	Vespertino
Duração (mínima)	3 anos	
Regime de Matrícula	Anual	

4.1.12 TÉCNICO EM QUÍMICA

Perfil Profissional: Opera, controla e monitora processos industriais e laboratoriais. Avalia atividades. Controla a qualidade de matérias primas, insumos e produtos. Realiza amostragens, análises químicas, físico-químicas e microbiológicas. Desenvolve produtos e processos. Compra e estoca matérias-primas, insumos e produtos.

Área de Atuação: Indústrias químicas. Laboratórios de controle de qualidade, de certificação de produtos químicos, alimentícios e afins. Laboratórios de ensino, de pesquisa e de desenvolvimento em indústrias ou empresas químicas. Empresas de consultoria, assistência técnica, de comercialização de produtos químicos, farmoquímicos e farmacêuticos. Estações de tratamento de águas e efluentes.

UNIDADE(S) QUE OFERTA(M) O CURSO			
Campus	Ji-Paraná	Campus	Porto Velho Calama
Total de Vagas	80	Total de Vagas	80
Turno	Diurno (manhã e tarde)	Turno	Integral (manhã e tarde)
Duração (mínima)	3 anos	Duração (mínima)	3 anos
Regime de Matrícula	Anual	Regime de Matrícula	Anual

4.1.13 TÉCNICO EM ZOOTECNIA

Perfil Profissional: Opera no desenvolvimento de soluções tecnológicas para o setor pecuário; planeja, elabora, executa e avalia projetos zootécnicos ligados à produção animal, que devem otimizar a utilização dos recursos potencialmente disponíveis e as tecnologias socialmente e ambientalmente adaptáveis; verifica e melhora as condições de higiene dos animais; determina as técnicas a serem usadas nos cruzamentos e no pasto; padroniza e acompanha as técnicas de abate e armazenamento dos produtos derivados dos animais; faz a seleção dos melhores animais para formar o rebanho matriz para reprodução; pesquisa as necessidades nutricionais do rebanho e estudar o melhor regime para a criação; verifica e melhora as condições de higiene dos animais; detecta e identifica problemas comportamentais dos animais explorados economicamente; identificar e realiza a tipificação e classificação de carcaças e avalia as características organolépticas da carne e dos fatores que alteram sua qualidade; promove a adaptação de animais em climas diferentes do de origem; atua na conservação e transformação de derivados de origem animal; promove e aplica medidas de fomento à produção animal; desenvolve atividades na área de biotecnologia animal; prestar serviços de orientação, assessoria, consultoria e de responsabilidade técnica em todos os segmentos ligados a criação animal.

Área de Atuação: Indústrias de ração e de outros produtos animais. Propriedades rurais. Laboratórios. Criatórios de animais de produção. Zoológicos. Instituições de Ensino e Pesquisa. Cooperativas rurais e de crédito. Exposições e feiras agropecuárias. Instituições públicas e privadas.

UNIDADE(S) QUE OFERTA(M) O CURSO	
Campus	Jaru
Total de Vagas	40
Turno	Matutino
Duração (mínima)	3 anos
Regime de Matrícula	Anual

4.2 CURSOS TÉCNICOS SUBSEQUENTES AO ENSINO MÉDIO

4.2.1 TÉCNICO EM ADMINISTRAÇÃO

Perfil Profissional: Executa operações administrativas relativas a protocolos e arquivos, confecção e expedição de documentos e controle de estoques. Aplica conceitos e modelos de gestão em funções administrativas. Opera sistemas de informações gerenciais de pessoal e de materiais.

Área de Atuação: Empresas e organizações públicas e privadas com atuação em marketing, recursos humanos, logística, finanças e produção.

UNIDADE(S) QUE OFERTA(M) O CURSO			
Campus	Jaru	Campus	Porto Velho Zona Norte
Total de Vagas	40	Total de Vagas	40
Turno	EaD*	Turno	Noturno
Duração (mínima)	1,5 ano	Duração (mínima)	1,5 ano
Regime de Matrícula	Semestral	Regime de Matrícula	Semestral

4.2.2 TÉCNICO EM AGRONEGÓCIO

Perfil Profissional: Promove a gestão do negócio agrícola, coordena operações de produção, armazenamento, processamento e distribuição dos produtos agrícolas e derivados e coordena as inter-relações das atividades nos segmentos do agronegócio, em todas as suas etapas. Além disso, também planeja, organiza, dirige e controla as atividades de gestão do negócio rural e promove ações integradas de gestão agrícola e de comercialização. O egresso está capacitado para idealizar ações de marketing aplicadas ao agronegócio e executar ações para a promoção e o gerenciamento de organizações associativas e cooperativistas, além de programar ações de gestão social e ambiental para a promoção da sustentabilidade da propriedade. Avalia custos de produção e aspectos econômicos para a comercialização de novos produtos e serviços; capta e aplica linhas de crédito compatíveis com a produção; implanta e gerencia o turismo rural.

Área de Atuação: Empresas comerciais e de fomento, estabelecimentos agroindustriais e revendas. Também podem atuar em consultorias de assistência técnica, mas, acima de tudo, esses profissionais são capacitados para serem empreendedores, fazendo a gestão de empreendimentos rurais e afins à produção primária.

UNIDADE(S) QUE OFERTA(M) O CURSO	
Campus	São Miguel do Guaporé
Total de Vagas	40
Turno	Noturno
Duração (mínima)	1,5 ano
Regime de Matrícula	Semestral

4.2.3 TÉCNICO EM EDIFICAÇÕES

Perfil Profissional: Desenvolve e executa projetos de edificações. Planeja a execução e a elaboração de orçamento de obras. Desenvolve projetos e pesquisas tecnológicas na área de edificações. Coordena a execução de serviços de manutenção de equipamentos e de instalações em edificações.

Área de Atuação: Empresas de construção civil. Escritórios de projetos e de construção civil. Canteiros de obras. Laboratórios de pesquisa e desenvolvimento. Profissional autônomo.

UNIDADE(S) QUE OFERTA(M) O CURSO	
Campus	Porto Velho Calama
Total de Vagas	40
Turno	Noturno
Duração (mínima)	2 anos
Regime de Matrícula	Semestral

4.2.4 TÉCNICO EM ELETROTÉCNICA

Perfil Profissional: Projeta, instala, opera e mantém elementos do sistema elétrico de potência. Elabora e desenvolve projetos de instalações elétricas industriais, prediais e residenciais e de infraestrutura para sistemas de telecomunicações em edificações. Planeja e executa instalação e manutenção de equipamentos e instalações elétricas. Aplica medidas para o uso eficiente da energia elétrica e de fontes energéticas alternativas. Projeta e instala sistemas de acionamentos elétricos e sistemas de automação industrial. Executa procedimentos de controle de qualidade e gestão.

Área de Atuação: Empresas de geração, transmissão e distribuição de energia elétrica. Empresas que atuam na instalação, manutenção, comercialização e utilização de equipamentos e sistemas elétricos. Grupos de pesquisa que desenvolvam projetos na área de sistemas elétricos. Laboratórios de controle de qualidade, calibração e manutenção. Indústrias de fabricação de máquinas, componentes e equipamentos elétricos. Concessionárias e prestadores de serviços de telecomunicações. Indústrias de transformação e extrativa em geral.

UNIDADE(S) QUE OFERTA(M) O CURSO	
Campus	Porto Velho Calama
Total de Vagas	40
Turno	Noturno
Duração (mínima)	2 anos
Regime de Matrícula	Semestral

4.2.5 TÉCNICO EM ENFERMAGEM

Perfil Profissional: Profissional integrante da equipe de saúde, sob a supervisão do Enfermeiro, identifica e avalia as condições de saúde individual e coletiva, intervindo no processo saúde-doença com medidas de promoção da saúde, prevenção de agravos e/ou doenças, proteção e recuperação e reabilitação da saúde; com competências e habilidades para realizar o cuidado integral ao indivíduo, família e à coletividade.

Área de Atuação: Atuará em todos os níveis de atenção à saúde em hospitais, clínicas, laboratórios, escolas, tanto no setor público como no privado, considerando os diversos cenários da prática.

UNIDADE(S) QUE OFERTA(M) O CURSO	
Campus	Guajará-Mirim
Total de Vagas	40
Turno	Noturno*
Duração (mínima)	2 anos
Regime de Matrícula	Semestral

***Requisito obrigatório:** O **Curso Técnico em Enfermagem Subsequente ao Ensino Médio**, modalidade de ensino presencial, ofertado pelo Instituto Federal de Educação, Ciência e Tecnologia de Rondônia – IFRO/*Campus* Guajará-Mirim, tem como requisito obrigatório aulas teóricas no período noturno, e aulas práticas e Estágio Supervisionado no período diurno (manhã e tarde).

4.2.6 TÉCNICO EM MANUTENÇÃO E SUPORTE EM INFORMÁTICA

Perfil Profissional: Executa montagem, instalação e configuração de equipamentos de informática. Instala e configura sistemas operacionais *desktop* e aplicativos. Realiza manutenção preventiva e corretiva de equipamentos de informática, fontes chaveadas e periféricos. Instala dispositivos de acesso à rede e realiza testes de conectividade. Realiza atendimento *help-desk*.

Área de Atuação: Prestação autônoma de serviço e manutenção de informática. Empresa de assistência técnica.

UNIDADE(S) QUE OFERTA(M) O CURSO	
Campus	Porto Velho Calama
Total de Vagas	40
Turno	Noturno
Duração (mínima)	1,5 ano
Regime de Matrícula	Anual

5. PROCESSO DE SELEÇÃO

5.1 Formas de Ingresso

O Processo Seletivo Unificado – PSU 2024/1 para **Cursos Técnicos Integrados ao Ensino Médio**, regido por edital próprio, é realizado em uma ÚNICA ETAPA, que consiste na classificação do candidato pelo seu desempenho (notas/conceitos) nas disciplinas de Língua Portuguesa, Matemática, Ciências, História e Geografia, do **6º ao 8º Ano do Ensino Fundamental**.

O Processo Seletivo Unificado – PSU 2024/1 para **Cursos Técnicos Subsequentes ao Ensino Médio**, regido por edital próprio, é realizado em uma ÚNICA ETAPA, que consiste na classificação do candidato pelo seu desempenho (notas/conceitos) nas disciplinas de Língua Portuguesa, Matemática, Química, Física, Biologia, História e Geografia, do **1º ao 3º Ano do Ensino Médio**.

As áreas de conhecimento correspondem às seguintes disciplinas:

a) Linguagens, Códigos e suas Tecnologias: Língua Portuguesa;

- b) Ciências Humanas e suas Tecnologias: História e Geografia;
- c) Ciências da Natureza e suas Tecnologias: Física, Química e Biologia;
- d) Matemática e suas Tecnologias: Matemática.

5.2 Distribuição de Vagas e as Ações Afirmativas/Cotas Sociais

A distribuição das vagas nas Instituições de ensino públicas federais segue o disposto na legislação vigente, reservando vagas a estudantes que tenham cursado a etapa anterior de formação educacional exclusivamente em escolas da rede pública, considerando também os aspectos de renda, grupo étnico e pessoa com deficiência, conforme especificação no Edital que rege este certame e seus anexos. Portanto, de acordo com a legislação nacional e a Resolução nº 24/2019/CONSUP/IFRO e posteriores, estão reservadas o mínimo de 50% (cinquenta por cento) das vagas de cada curso, forma de oferta e turno, para estudantes que:

- a) Tenham cursado INTEGRALMENTE o Ensino Fundamental em escolas públicas no Brasil, para candidatos aos Cursos Técnicos Integrados ao Ensino Médio.
- b) Tenham cursado INTEGRALMENTE o Ensino Médio em escolas públicas no Brasil, para candidatos aos Cursos Técnicos Subsequentes ao Ensino Médio.

Nessa reserva de vagas para as Ações Afirmativas/Cotas Sociais incidirá percentual para candidatos egressos da escola pública autodeclarados pretos, pardos, indígenas (PPI) e pessoas com deficiência (PcD), equivalente à proporção desses grupos na população do Estado de Rondônia, segundo último censo do IBGE.

Além disso, os cursos técnicos subsequentes e de graduação possuem 10% (dez por cento) das vagas destinadas à Ampla Concorrência reservadas aos egressos (ex-alunos) dos Cursos Técnicos do Instituto Federal de Educação, Ciência e Tecnologia de Rondônia – IFRO, com fulcro no Art. 26-A e inciso XI do Art. 32 da Resolução nº 33/REIT - CONSUP/IFRO, de 30/11/2022, além do disposto no §3º do Art. 5º do Decreto nº 7.824/2012, e nos Arts. 12 e 13 da Portaria Normativa MEC nº 18/2012.

Na inscrição do Processo Seletivo Unificado – PSU 2024/1, o candidato optará por uma das seguintes modalidades de vaga:

- a) **AMPLA CONCORRÊNCIA:** Vagas reservadas aos candidatos que não se enquadram no sistema de Ações Afirmativas/Cotas Sociais, ou que não deseja participar do Processo Seletivo Unificado – PSU 2024/1 por meio delas;
- b) **EGRESSO (EX-ALUNO) DO IFRO:** Vagas reservadas aos candidatos egressos (ex-alunos) dos Cursos Técnicos do Instituto Federal de Educação, Ciência e Tecnologia de Rondônia – IFRO. A reserva destas vagas é aplicada apenas para os cursos técnicos subsequentes e de graduação;
- c) **PcD:** Vagas reservadas a pessoas com deficiência que não tenham cursado integralmente o Ensino Fundamental ou Médio, de acordo com o nível e modalidade de ensino, em escolas públicas, que não se enquadrem nos critérios de renda, e que não se autodeclararem pretos, pardos e indígenas;
- d) **RI-PPI-PcD:** Vagas reservadas aos candidatos que tenham cursado o Ensino Fundamental ou Médio, de acordo com o nível e modalidade de ensino, em escolas públicas, com renda familiar bruta de até 1,5 salário-mínimo per capita (RI), que se autodeclararem pretos, pardos e indígenas (PPI) e que sejam pessoas com deficiência (PcD);

- e) **RI-PPI:** Vagas reservadas aos candidatos que tenham cursado integralmente o Ensino Fundamental ou Médio, de acordo com o nível e modalidade de ensino, em escolas públicas, com renda familiar bruta de até 1,5 salário-mínimo per capita (RI), que se autodeclararem pretos, pardos e indígenas (PPI) e que não sejam pessoas com deficiência;
- f) **RI-PcD:** Vagas reservadas aos candidatos que tenham cursado integralmente o Ensino Fundamental ou Médio, de acordo com o nível e modalidade de ensino, em escolas públicas, com renda familiar bruta de até 1,5 salário-mínimo per capita (RI), que não se autodeclararem pretos, pardos e indígenas e que sejam pessoas com deficiência (PcD);
- g) **RI-IE:** Vagas reservadas aos candidatos que tenham cursado integralmente o Ensino Fundamental ou Médio, de acordo com o nível e modalidade de ensino, em escolas públicas, com renda familiar bruta de até 1,5 salário-mínimo per capita (RI), que não se autodeclararem pretos, pardos e indígenas (IE) e que não sejam pessoas com deficiência;
- h) **RS-PPI-PcD:** Vagas reservadas aos candidatos que tenham cursado integralmente o Ensino Fundamental ou Médio, de acordo com o nível e modalidade de ensino, em escolas públicas, com renda familiar bruta superior a 1,5 salário-mínimo per capita (RS), que se autodeclararam pretos, pardos e indígenas (PPI) e que sejam pessoas com deficiência (PcD);
- i) **RS-PPI:** Vagas reservadas aos candidatos que tenham cursado integralmente o Ensino Fundamental ou Médio, de acordo com o nível e modalidade de ensino, em escolas públicas, com renda familiar bruta superior a 1,5 salário-mínimo per capita (RS), que se autodeclararam pretos, pardos e indígenas (PPI) e que não sejam pessoas com deficiência;
- j) **RS-PcD:** Vagas reservadas aos candidatos que tenham cursado integralmente o Ensino Fundamental ou Médio, de acordo com o nível e modalidade de ensino, em escolas públicas, com renda familiar bruta superior a 1,5 salário-mínimo per capita (RS), que não se autodeclararam pretos, pardos e indígenas e que sejam pessoas com deficiência (PcD);
- k) **RS-IE:** Vagas reservadas aos candidatos que tenham cursado integralmente o Ensino Fundamental ou Médio, de acordo com o nível e modalidade de ensino, em escolas públicas, com renda familiar bruta superior a 1,5 salário-mínimo per capita (RS), que não se autodeclararam pretos, pardos e indígenas (IE) e que não sejam pessoas com deficiência.

Desta forma, o fluxograma de distribuição das vagas reservadas é:

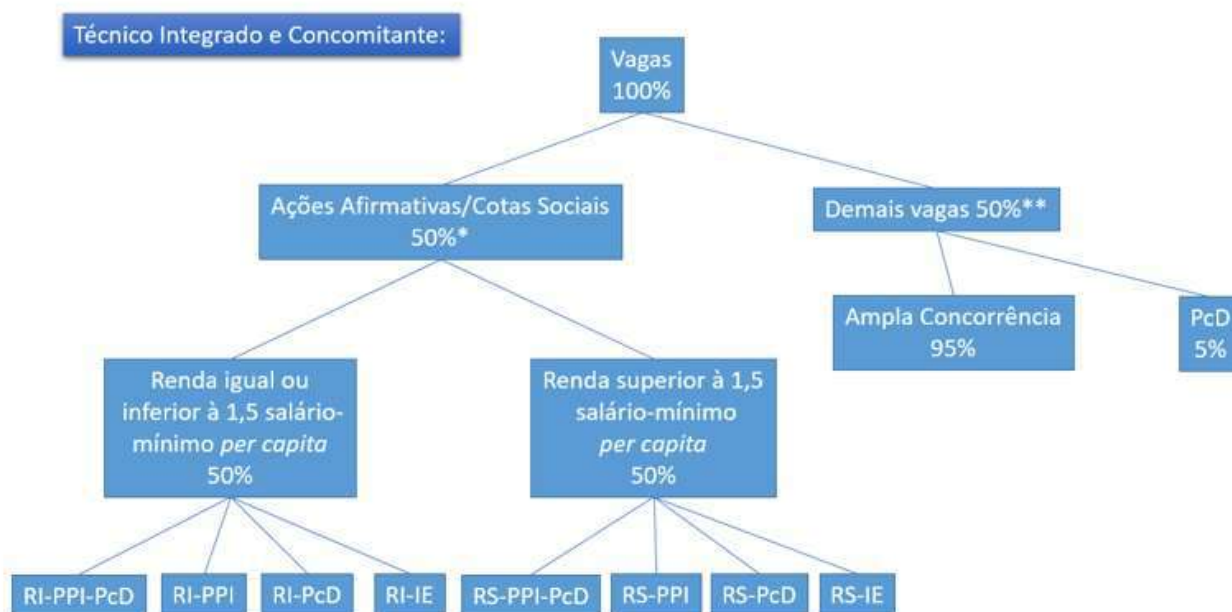
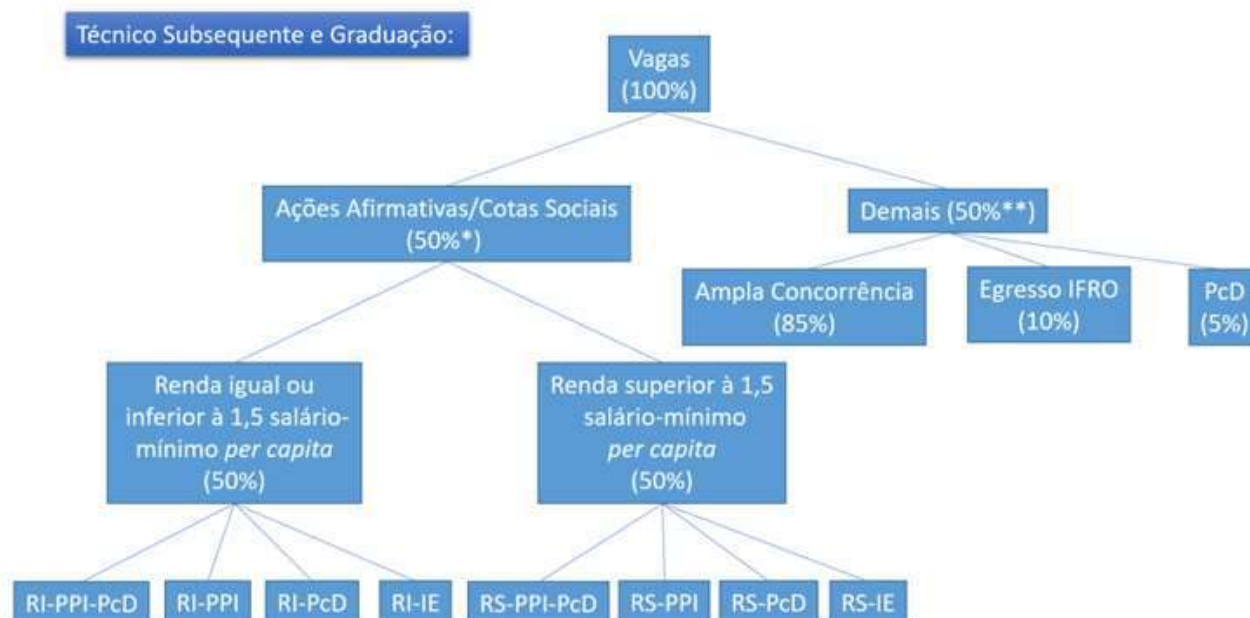

*Percentual mínimo exigido pela Lei nº 12.711/2012. Poderão variar em virtude de alterações no número de vagas destinadas às Ações Afirmativas/Cotas Sociais, que mudam de acordo com o CENSO do Instituto Brasileiro de Geografia e Estatística – IBGE.

**Caso o número de vagas destinado às Ações Afirmativas/Cotas Sociais ultrapasse os 50% (cinquenta por cento), o percentual destinado à Ampla Concorrência será reduzido.

6. INSCRIÇÕES

6.1 Informações gerais

Para realizar a inscrição, o candidato deverá ter em mãos os seguintes documentos:

- CPF do candidato;
- RG ou Protocolo/Recibo do RG;
- Histórico Escolar, Boletim Escolar oficial (ou documento oficial equivalente), desde que assinado fisicamente ou por meio eletrônico (nos termos da Medida Provisória nº 2.200-2, de 24/8/2001, publicada no DOU nº 164-E, de 27/8/2001, Seção 1, págs. 65-66), carimbado e datado pela autoridade escolar competente.

MUITO IMPORTANTE!

- No momento da inscrição deverá ser cadastrado um endereço de e-mail válido, você precisará dele para receber orientações caso seja convocado para matrícula.
- O candidato deverá utilizar o seu próprio número de Cadastro de Pessoa Física (CPF) e o número do seu documento de identidade. Verifique em: <<https://www.gov.br/receitafederal/pt-br/assuntos/meu-CPF>> como obter seu CPF.
- O candidato que ainda não possui o Registro Geral (RG) ou o Protocolo/Recibo deste, deverá preencher o campo "Documentos → RG" apenas com "**0000**" (4 [quatro] zeros), conforme demonstrado abaixo:

A imagem mostra a interface de um formulário web para inscrição. No topo, há uma barra de progresso com cinco etapas: 1º Passo (Termo de Concordância), 2º Passo (Informe seus Dados Pessoais - selecionado), 3º Passo (Questionário Socioeconômico), 4º Passo (Histórico Escolar e Ações Afirmativas) e 5º Passo (Confirmação da Inscrição). O formulário principal contém campos para: CPF (95-██-██-██), Nome completo (CARLA ADRELE RAMOS OELHO (TESTE CEA/IFRO)), Data Nasc. (30/██/███), Nome Social, Nome da mãe (MARIA █████ RAMOS DA SILVA), Nome do pai (CARLOS █████ OELHO), Sexo (Feminino), Estado civil (Solteira), Escolaridade (Médio), Tp. Sanguíneo (O-), Renda Familiar Bruta (De 3 a 6 salários mínimos), Nacionalidade (Brasileira), Naturalidade (Porto Velho), UF Naturalidade (Rondônia). Na seção 'Documentos', o campo 'RG' contém '0000' e é destacado por uma seta vermelha. Os campos 'CNH' e 'RNE' estão vazios.

– A utilização do CPF na inscrição GARANTIRÁ O ACESSO do candidato, e apenas dele, com a data de nascimento, aos seus dados de inscrição.

ATENÇÃO!

Nos termos do Decreto nº 8.727/2016 é possível utilizar o NOME SOCIAL em todo o certame, que é a designação pela qual a pessoa travesti ou transexual se identifica e é socialmente reconhecida.

6.2 Instruções Procedimentais

Escolheu o campus, curso e turno?

Hora de fazer a inscrição que é GRATUITA! Vamos ao passo a passo:

- Acesse o Portal de Seleção do IFRO: <<https://selecao.ifro.edu.br/processo-seletivo>>;
- Leia o EDITAL que está disponível na seção “Edital, Anexos e Comunicados”: nesta seção ficam disponíveis também comunicados, simulador de renda e demais anexos citados no Edital.
- Clique em “INSCREVA-SE”.

Você será redirecionado para o site de inscrição <<https://inscricao.ifro.edu.br/>>.

- Clique no EDITAL correspondente ao nível de ensino escolhido:
 - a) Edital nº 30/2023/REIT - CEA/IFRO – Processo Seletivo Unificado – PSU 2024/1: Cursos Técnicos Integrados ao Ensino Médio;
 - b) Edital nº 31/2023/REIT - CEA/IFRO – Processo Seletivo Unificado – PSU 2024/1: Cursos Técnicos Subsequentes ao Ensino Médio.
- Selecione a UNIDADE ACADÊMICA/CAMPUS em que pretende estudar, o TIPO DE CURSO/FORMA de Oferta, a MODALIDADE e o TURNO:

Representação exclusivamente exemplificativa.

– Escolha o CURSO de interesse e clique em “INSCREVA-SE”:

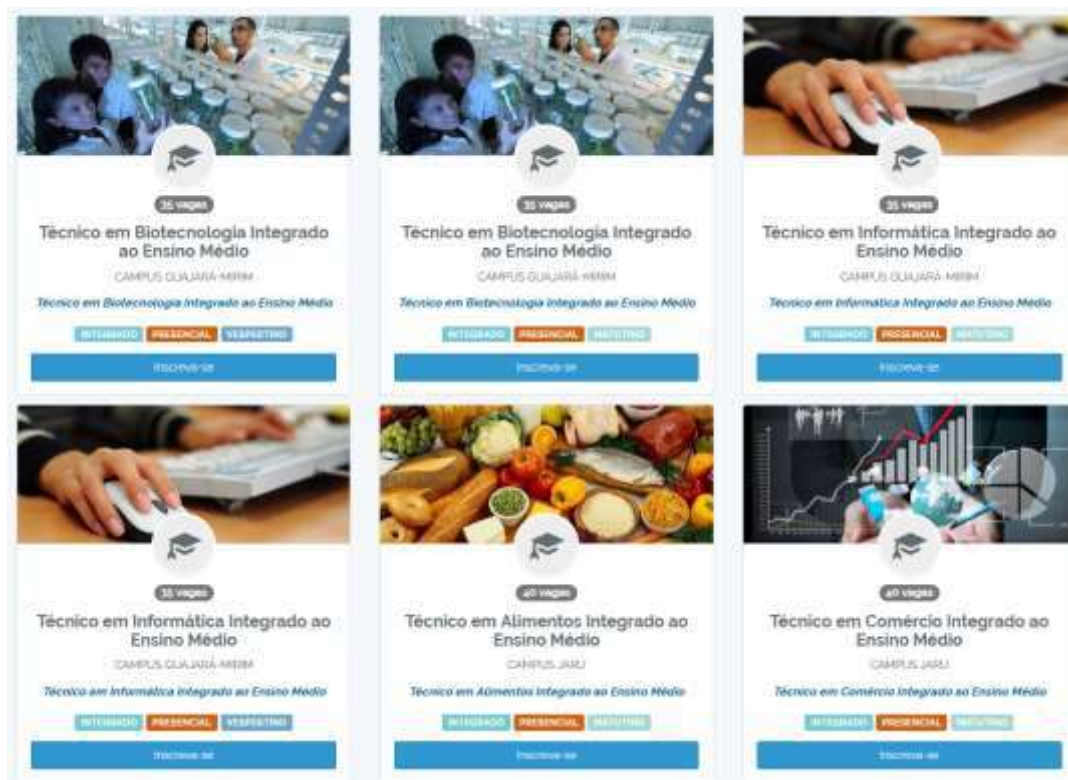

– Digite seu CPF, clique em “NÃO SOU ROBÔ” e depois em “CONSULTAR”, para continuar o processo de inscrição:

Identifique-se

Buscar CPF



Técnico em Biotecnologia Integrado ao Ensino Médio
CAMPUS OULUARA-MIRIM

Técnico em Biotecnologia Integrado ao Ensino Médio

INTEGRADO | PRESENCIAL | VESTIBULAR

Informe seu CPF

Através dele podemos aproveitar dados informados na última inscrição. Caso seja sua primeira inscrição, informe o seu CPF no campo abaixo e continue o preenchimento do formulário a seguir normalmente.

CPF: 768 [REDACTED] 022-15 ✓

✓ Não sou um robô 

[Consultar](#)

Representação exclusivamente exemplificativa.

– Leia, COM ATENÇÃO, o "Termo de Consentimento de Coleta e Tratamento dos Dados Pessoais de Candidatos aos Cursos do Instituto Federal de Rondônia – IFRO", em conformidade com a Lei nº 13.709, de 14/8/2018 – Lei Geral de Proteção de Dados Pessoais (LGPD), publicada no endereço eletrônico: <http://www.planalto.gov.br/ccivil_03/ato2015-2018/2018/lei/113709.htm>;

– Escolher o perfil que o **candidato** se enquadra:

The screenshot displays the '1º Passo: Termo de Consentimento' step of the application process. It features a progress bar at the top with five steps: 1º Passo (Termo de Consentimento), 2º Passo (Informe seus Dados Pessoais), 3º Passo (Questionário Socioeconômico), 4º Passo (Histórico Escolar e Ações Afirmativas), and 5º Passo (Confirmação da Inscrição). The main content area is titled 'TERMO DE CONSENTIMENTO DE COLETA E TRATAMENTO DOS DADOS PESSOAIS DE CANDIDATOS AOS CURSOS DO INSTITUTO FEDERAL DE RONDÔNIA - IFRO'. It contains a detailed text block explaining the purpose of the document, the legal basis (Lei nº 13.709/2018), and the specific data processing activities. Below the text, there are two radio button options for consent: 'Confirmo que sou maior de 18 anos e eu autorizo o IFRO a coletar meus dados pessoais para os fins estabelecidos neste Termo' (selected) and 'Sou menor de 18 anos e meu responsável legal autoriza o IFRO a coletar meus dados pessoais para os fins estabelecidos'. A 'Próximo' button is located at the bottom right.

Representação exclusivamente exemplificativa.

– Preencha o formulário de inscrição:

a) Informe seus dados pessoais:

The screenshot shows the '2º Passo: Informe seus Dados Pessoais' step of the application process. The form is titled 'Informe seus Dados Pessoais' and contains several input fields and dropdown menus. The fields are: CPF (768-██-822-45), Nome completo (CARLA ADRIELE RAMOS COELHO (TESTE CEA/IFRO)), Data Nasc. (31/██/██4), Nome Social (empty), Nome da mãe (MARIA █████ RAMOS DA SILVA), Nome do pai (CARLOS █████ COELHO), Sexo (Feminino), Estado civil (Solteira), Escolaridade (Médio), Tp. Sanguíneo (O), Renda Familiar Bruta (De 2 a 6 salários mínimos), Nacionalidade (Brasileira), Naturalidade (Porto Velho), UF Naturalidade (Rondônia), RG (██-██), CNH (empty), and RNE (0000000). All fields have a checkmark indicating they are filled or valid.

Endereço

CEP* ✓ Logradouro* ✓ Número* ✓

Localidade* ✓ UF* ✓ Bairro* ✓

Complemento ✓

Contatos

Celular* ✓ Confirme seu Celular* ✓

Email* ✓ Confirme seu Email* ✓

[Voltar](#) [Próximo](#)

b) Questionário socioeconômico:

1º Passo: Termo de Consentimento | 2º Passo: Informe seus Dados Pessoais | **3º Passo: Questionário Socioeconômico** | 4º Passo: Histórico Escolar e Ações Afirmativas | 5º Passo: Confirmação da Inscrição

Questionário Socioeconômico

Todas as perguntas são obrigatórias.

Quem é a pessoa responsável financeiramente pela sua família? ✓

Algum membro da sua família está vinculada ao BPC/LOAS – Benefício de Prestação Continuada? ✓

Algum membro da sua família está vinculada ao PROJOVEM? ✓

Algum membro da sua família está vinculada ao benefício Auxílio Reclusão? ✓

Você possui algum distúrbio de aprendizagem ou transtorno mental? ✓

Como você ficou sabendo do Processo Seletivo do IFRO? ✓

Qual o motivo predominante na escolha da carreira para a qual você está se inscrevendo? ✓

Em que tipo de escola você concluiu o Ensino Fundamental ou Médio? ✓

Qual cor ou raça você se considera? ✓

Você exerce alguma atividade remunerada? ✓

Quantas pessoas moram em sua casa que dependem da mesma renda? ✓

Como você cursou o Ensino Fundamental ou Médio? ✓

Você possui alguma deficiência? ✓

Utiliza prótese ou órtese? ✓

O que você espera, em primeiro lugar, de um curso profissionalizante? ✓

Qual é a faixa de renda da sua família? (Somando todas as rendas do grupo familiar - Considerar o valor do Salário Mínimo R\$ 1.212,00) ✓

[Voltar](#) [Próximo](#)

Representação exclusivamente exemplificativa.

c) Histórico Escolar e Ações Afirmativas/Cotas Sociais:

1º Passo
Termo de Consentimento

2º Passo
Informe seus
Dados Pessoais

3º Passo
Questionário
Socioeconômico

4º Passo
Histórico Escolar e
Ações Afirmativas

5º Passo
Confirmação
da Inscrição

Histórico Escolar e Ações Afirmativas

Escolha o tipo de Histórico Escolar para as notas que deseja informar:

PROVAO - Certificado de Conclusão - PROVAO (ou casos análogos): Médias de 0 (zero) a 10 (dez) e 0 (zero) a 100 (cem)

OLD_ENOCEJA - Certificado de Conclusão - ENOCEJA: Médias de 0 (zero) a 10 (dez) e 0 (zero) a 100 (cem)

ENOCEJA - Certificado de Conclusão - ENOCEJA: Médias de 60 (sessenta) a 100 (cem) e 0 (zero) a 100 (cem)

EF - Histórico Escolar do Ensino Fundamental

BO - Boletim Escolar Oficial (ou documento escolar oficial equivalente)

Informe a cota na qual deseja concorrer:

Ampla Concorrência

PCD

RS-IE

RS-PcD

RS-PPI

RS-PP-PcD

RI-IE

RI-PcD

RI-PPI

RI-PP-PcD

Informe suas notas

	6º ano	7º ano	8º ano
Língua Portuguesa (Linguagem, Códigos e suas Tecnologias)	<input type="text" value="80,33"/>	<input type="text" value="70,00"/>	<input type="text" value="75,50"/>
Matemática (Matemática e suas Tecnologias)	<input type="text" value="90,10"/>	<input type="text" value="95,00"/>	<input type="text" value="92,00"/>
Ciências (Ciências da Natureza e suas Tecnologias)	<input type="text" value="83,00"/>	<input type="text" value="80,30"/>	<input type="text" value="79,00"/>
História (Ciências Humanas e suas Tecnologias)	<input type="text" value="83,00"/>	<input type="text" value="82,50"/>	<input type="text" value="81,63"/>
Geografia (Ciências Humanas e suas Tecnologias)	<input type="text" value="90,13"/>	<input type="text" value="78,25"/>	<input type="text" value="90,10"/>

Informações sobre as cotas

Ampla Concorrência: vagas reservadas aos candidatos que não se enquadram no sistema de Ações Afirmativas/Cotas Sociais, ou que não desejam participar do processo seletivo por meio delas.

PCD: vagas reservadas a pessoas com deficiência que não tenham cursado integralmente o Ensino Fundamental e Médio, de acordo com o nível e modalidade de ensino, em escolas públicas, que não se enquadrem nos critérios de renda, e que não se autodeclararam pretos, pardos e indígenas.

RS-IE: vagas reservadas aos candidatos que tenham cursado integralmente o Ensino Fundamental e Médio, de acordo com o nível e modalidade de ensino, em escolas públicas, com renda familiar bruta superior à 1,5 salário-mínimo per capita, que não se autodeclararam pretos, pardos e indígenas e que não sejam pessoas com deficiência.

RS-PcD: vagas reservadas aos candidatos que tenham cursado integralmente o Ensino Fundamental e Médio, de acordo com o nível e modalidade de ensino, em escolas públicas, com renda familiar bruta superior à 1,5 salário-mínimo per capita, que não se autodeclararam pretos, pardos e indígenas e que sejam pessoas com deficiência.

RS-PPI: vagas reservadas aos candidatos que tenham cursado integralmente o Ensino Fundamental e Médio, de acordo com o nível e modalidade de ensino, em escolas públicas, com renda familiar bruta superior à 1,5 salário-mínimo per capita, que se autodeclararam pretos, pardos e indígenas e que não sejam pessoas com deficiência.

RS-PPI-PcD: vagas reservadas aos candidatos que tenham cursado integralmente o Ensino Fundamental e Médio, de acordo com o nível e modalidade de ensino, em escolas públicas, com renda familiar bruta superior à 1,5 salário-mínimo per capita, que se autodeclararam pretos, pardos e indígenas e que sejam pessoas com deficiência.

RI-IE: vagas reservadas aos candidatos que tenham cursado integralmente o Ensino Fundamental e Médio, de acordo com o nível e modalidade de ensino, em escolas públicas, com renda familiar bruta de até 1,5 salário-mínimo per capita, que não se autodeclararam pretos, pardos e indígenas e que não sejam pessoas com deficiência.

RI-PcD: vagas reservadas aos candidatos que tenham cursado integralmente o Ensino Fundamental e Médio, de acordo com o nível e modalidade de ensino, em escolas públicas, com renda familiar bruta de até 1,5 salário-mínimo per capita, que não se autodeclararam pretos, pardos e indígenas e que sejam pessoas com deficiência.

RI-PPI: vagas reservadas aos candidatos que tenham cursado integralmente o Ensino Fundamental e Médio, de acordo com o nível e modalidade de ensino, em escolas públicas, com renda familiar bruta de até 1,5 salário-mínimo per capita, que se autodeclararam pretos, pardos e indígenas e que não sejam pessoas com deficiência.

RI-PPI-PcD: vagas reservadas aos candidatos que tenham cursado integralmente o Ensino Fundamental e Médio, de acordo com o nível e modalidade de ensino, em escolas públicas, com renda familiar bruta de até 1,5 salário-mínimo per capita, que se autodeclararam pretos, pardos e indígenas e que sejam pessoas com deficiência.

[Voltar](#)

[Próximo](#)

Representação exclusivamente exemplificativa

ATENÇÃO!

O candidato deverá lançar as notas/conceitos anuais (médias finais) por disciplina cursada por Ano no Ensino Fundamental ou Médio:

DOCUMENTO ISENTO DE AUTENTICAÇÃO
PELO PROJETO DE INSPEÇÃO ESCOLAR I SEDUC
CONFORME ART. 4º, § 1º DA RESOLUÇÃO 20205-CEE/RO



RONDÔNIA
Governador do Estado
SECRETARIA DE ESTADO DA EDUCAÇÃO

Escola Est. de Ensino Fund. e Médio
OLGA DELLAIA
Decreto de Criação 2579 de 31-01-1985
Portaria de Autorização nº 1530/2018/SEDUC-NRE
Jaru RO

ESTABELECIMENTO DE ENSINO: [REDACTED]												
ENDEREÇO: [REDACTED]												
CEP: [REDACTED]			MUNICÍPIO: [REDACTED]				UF: [REDACTED]					
TELEFONE: [REDACTED]			E-mail: [REDACTED]			INEP: [REDACTED]						
ENTIDADE MANTENEDORA: GOVERNO DO ESTADO DE RONDÔNIA					DECRETO DE CRIAÇÃO: Nº 2579 de 31-01-85							
PORTARIA DE AUTORIZAÇÃO: [REDACTED]												
NOME DO(A) ESTUDANTE: [REDACTED]							SEXO: [REDACTED]					
DATA DE NASCIMENTO: [REDACTED]				NATURALIDADE/UF: [REDACTED]								
CERTIDÃO: [REDACTED]							EMIÇÃO: [REDACTED]					
NOME DO PAI: [REDACTED]												
NOME DA MÃE: [REDACTED]												
Histórico Escolar — Ensino Médio												
Áreas de Conhecimento	Componentes Curriculares			1º Ano			2º Ano			3º Ano		
				RF	CH	TF	RF	CH	TF	RF	CH	TF
Base Nacional Comum	Linguagens	Língua Portuguesa	6,37	128	4	6,0	128	15	6,00	90	14	
		Arte	6,00	32	1	8,12	32	5	7,25	30	-	
Educação Física		9,25	32	-	8,87	32	-	7,25	30	-		
L.E.M - Língua Inglesa		6,50	32	-	6,00	32	5	6,50	30	5		
Parte Diversificada	L.E.M - Língua Espanhola		8,50	32	-	6,00	32	4	6,00	30	3	
	Base Nacional Comum	Matemática	Matemática	6,00	96	9	6,00	96	10	6,12	60	11
Ciências da Natureza			Química	6,12	64	2	6,25	64	7	6,25	60	24
		Física	5,47	64	1	7,50	64	-	6,00	60	26	
		Biologia	6,00	64	-	6,00	64	17	6,75	60	19	
Ciências Humanas		História	6,37	96	2	6,0	96	-	6,00	30	7	
		Geografia	6,37	96	7	6,00	96	4	6,25	30	7	
		Sociologia	7,37	64	1	6,00	64	2	6,00	30	7	
Sub Total		Filosofia	7,50	32	-	7,75	32	-	7,00	30	8	
	Sub Total			832			832			570		
Parte Diversificada	História do Estado de Rondônia		-	-	-	-	-	-	6,00	30	4	
	Geografia do Estado de Rondônia		-	-	-	-	-	-	6,50	30	1	
Sub Total			-			-			60			
Sub Total da Carga Horária da AMAC			-			-			210			
RESULTADO FINAL			AP			AP			AP			
Dias Letivos			200			200			200			
Carga Horária Anual			832			832			840			
Carga Horária Total			-			-			2.504			

Representação exclusivamente exemplificativa.

d) Confirmação da Inscrição:

1º Passo
Termo de Consentimento

2º Passo
Informe seus
Dados Pessoais

3º Passo
Questionário
Socioeconômico

4º Passo
Histórico Escolar e
Ações Afirmativas

5º Passo
Confirmação
da Inscrição

Confirmação da Inscrição

Verifique abaixo os dados informados. Se estiver tudo certo, marque a caixa de seleção no final da página e conclua sua inscrição

Dados Pessoais

CPF	768 [REDACTED] 15
RG	8 [REDACTED] 7
CNH	
RNE	0000000
Nome completo	CARLA ADRIELE RAMOS COELHO (TESTE CEA/IFRO)
Nome Social	
Dt. Nasc.	30 [REDACTED] 1984
Sexo	Feminino
Nome da mãe	MARIA [REDACTED] RAMOS DA SILVA
Nome do pai	CARLOS [REDACTED] COELHO
Estado civil	Solteiro(a)
Nível escolaridade	Médio
Tipo sanguíneo	O+
Renda Familiar Bruta	
Nacionalidade	BR
Naturalidade / UF	Porto Velho / RO

Endereço e Contatos

CEP	78 [REDACTED] 4
Endereço	Rua [REDACTED]
Complemento	[REDACTED]
Localidade/UF	Porto Velho / RO
Bairro	[REDACTED]
Telefones	(66) [REDACTED]
Email	[REDACTED]

A cota escolhida foi:

Ampla Concorrência - Vagas reservadas aos candidatos que não se enquadram no sistema de Ações Afirmativas/Cotas Sociais, ou que não deseja participar do processo seletivo por meio delas.

Você concorrerá com as seguintes notas:

Língua Portuguesa (Linguagens, Códigos e suas Tecnologias)	75,28
Matemática (Matemática e suas Tecnologias)	92,37
Ciências (Ciências da Natureza e suas Tecnologias)	80,77
História (Ciências Humanas e suas Tecnologias)	82,38
Geografia (Ciências Humanas e suas Tecnologias)	86,83
Média Geral	83,52

Dados do Curso

Nome:	Técnico em Biotecnologia Integrado ao Ensino Médio
Turno:	MATUTINO
Tipo:	INTEGRADO
Modalidade:	PRESENCIAL
Unid. Acadêmica:	CAMPUS GUAJARA-MIRIM
Processo Seletivo:	PROCESSO SELETIVO UNIFICADO - PSU 2023/1 - CURSOS INTEGRADOS
Edital:	Edital nº X/2022/REIT - CEA/IFRO - Cursos Técnicos

Confirmação da Inscrição

Declaro que li integralmente o Edital nº X/2022/REIT - CEA/IFRO - Cursos Técnicos, bem como o Manual do Candidato do Processo Seletivo Unificado - PSU 2023/1. Declaro também que estou de acordo com todas as condições estabelecidas, não podendo alegar desconhecimento, em qualquer momento, das informações prestadas.

Voltar

Concluir

Representação exclusivamente exemplificativa.

E só confirme se todas as informações estiverem corretas.

ATENÇÃO!

Se os dados que aparecerem na tela estiverem CORRETOS, clique em "CONCLUIR".

Se alguma informação estiver ERRADA, clique em "VOLTAR" e retorne ao formulário.

Se os dados estiverem CORRETOS, confirme sua inscrição clicando na caixa com a frase: "Declaro que li integralmente o Edital nº 30/2023/REIT - CEA/IFRO – Cursos Técnicos Integrados ao Ensino Médio / Edital nº 31/2023/REIT - CEA/IFRO – Cursos Técnicos Subsequentes ao Ensino Médio, bem como o Manual do Candidato do Processo Seletivo Unificado – PSU 2024/1. Declaro também que estou de acordo com todas as condições estabelecidas, não podendo alegar desconhecimento, em qualquer momento, das informações prestadas."

E CONCLUA sua inscrição.

TODAS AS ETAPAS DA INSCRIÇÃO SÃO OBRIGATÓRIAS!

Ao CONCLUIR sua inscrição, o sistema gerará o seu NÚMERO DE INSCRIÇÃO:

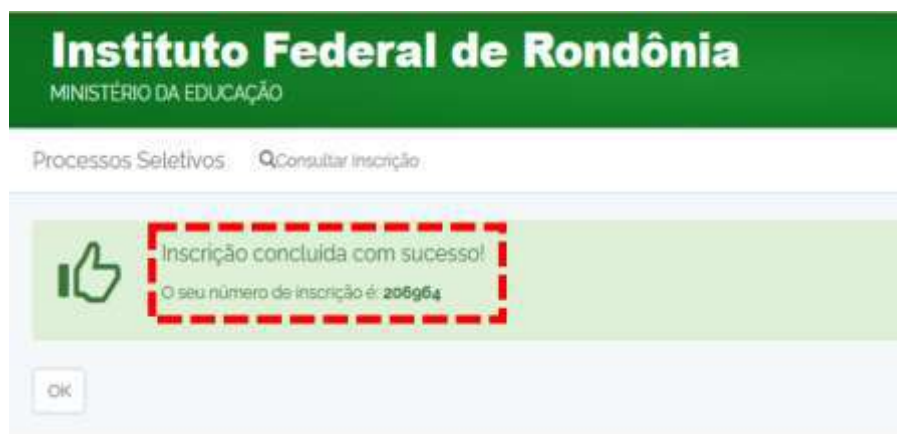
**Representação exclusivamente exemplificativa.**

Para confirmar a inscrição, o candidato deve acessar a página de inscrições, clicando no *link* "Consultar Inscrição" ou <<https://inscricao.ifro.edu.br/consulta-inscricoes>>, utilizando seu CPF e data de nascimento:

**Representação exclusivamente exemplificativa.**

Suas Inscrições

Olá CARLA ADRIELE RAMOS COELHO (TESTE CEA/IFRO)

Número da inscrição: **206964**

— Confirmado —

Cota: Ampla Concorrência (Vagas reservadas aos candidatos que não se enquadram no sistema de Ações Afirmativas/Cotas Sociais, ou que não deseja participar do processo seletivo por meio delas.)

DADOS PROVA

Locais de prova

- Avaliação
- Data
- Local
- Avaliação
- Data
- Local

Edital nº X/2023/REIT - CEA/IFRO - Cursos Técnicos

Técnico em Biotecnologia Integrado ao Ensino Médio

CAMPUS GUARANI-MIRIM

Processo Seletivo da Pós-Graduação - IFRO 2024/1

Pós-Graduação Lato Sensu em Ensino de Ciências e Biologia

CAMPUS COLÔNIA DO ESTE

Representação exclusivamente exemplificativa.

ATENÇÃO!

- O candidato poderá concorrer com apenas 1 (uma) inscrição por Edital e nível de ensino. Aquele que efetivar mais de uma inscrição regida pelo mesmo Edital e nível de ensino, concorrerá **SOMENTE** com a última realizada.
- Caso haja mais de uma inscrição com o mesmo CPF, somente a última será validada, identificada pela data de acesso e inserção de dados no sistema de inscrição. Todas as inscrições anteriores, efetivadas com um mesmo CPF e data de nascimento, serão consideradas canceladas.

Suas Inscrições

Olá CARLA ADRIELE RAMOS COELHO (TESTE CEA/IFRO)

Número da inscrição: **206966**

— Confirmado —

Cota: R5-IT (Vagas reservadas aos candidatos que tenham cursado integralmente o Ensino Fundamental e Médio, de acordo com o nível e modalidade de ensino, em escolas públicas, com renda familiar bruta superior a 1,5 salário-mínimo per capita, que não se autodeclararam pretos, pardos e indígenas e que não sejam pessoas com deficiência.)

DADOS PROVA

Locais de prova

- Avaliação
- Data
- Local
- Avaliação
- Data
- Local

Edital nº X/2023/REIT - CEA/IFRO - Cursos de Graduação

Licenciatura em Ciências Biológicas

CAMPUS COLÔNIA DO OESTE

Número da inscrição: **206965**

— Cancelado —

Cota: Ampla Concorrência (Vagas reservadas aos candidatos que não se enquadram no sistema de Ações Afirmativas/Cotas Sociais, ou que não deseja participar do processo seletivo por meio delas.)

DADOS PROVA

Locais de prova

- Avaliação

Edital nº X/2023/REIT - CEA/IFRO - Cursos de Graduação

Tecnólogo em Análise e Desenvolvimento de Sistemas

CAMPUS ARIQUEMES

6.3 Questionário Socioeconômico

As informações solicitadas no Questionário Socioeconômico serão tratadas de **modo confidencial**, servindo as respostas para fins estatísticos, na elaboração de um perfil socioeconômico e cultural dos candidatos para planejamento de estratégias de apoio com vistas à sua permanência e êxito no curso.

As perguntas se referem à formação escolar e a aspectos socioeconômicos do núcleo familiar do candidato, entendida como **o conjunto de pessoas que moram na mesma casa**.

Responda todas as questões de modo a retratar, da melhor forma, **sua condição socioeconômica**. Se em alguma pergunta você ficar em dúvida entre duas alternativas, deve assinalar aquela que lhe parecer mais adequada.

6.4 Necessidade de retificação da inscrição

O sistema de inscrição do Processo Seletivo do IFRO permite corrigir dados que tenham erros de digitação de alguns dados pessoais e lançamento de notas. O PERÍODO DE CORREÇÃO das informações é igual ao período de inscrições, ou seja, 6 de novembro de 2023 até, precisamente, às 23h59 (horário oficial de Rondônia) do dia 15 de dezembro de 2023.

ATENÇÃO!

Após o período das inscrições, serão consideradas as informações constantes no sistema, para fins de participação neste certame, evitando-se violar as regras e os procedimentos de segurança da informação. Os dados cadastrados pelos candidatos serão armazenados e circularão do mesmo modo como foram criados, sem que haja interferência externa para corrompê-los, comprometê-los ou danificá-los.

Então, após o período de inscrições, **NÃO** é possível corrigir:

- a) Dados pessoais;
- b) *Campus*, curso, turno e nível de ensino;
- c) Modalidade de concorrência: Ampla Concorrência, Ação Afirmativa/Cota Social ou Egresso (ex-aluno) IFRO;
- d) Notas/conceitos e/ou pontuação obtida no certame.

Caso haja inconsistência nesses dados, será necessário fazer nova inscrição no período estabelecido no cronograma do Edital.

6.5 Classificação e Resultado

A Classificação Final do candidato no curso levará em conta a média geral obtida.

As notas lançadas pelo candidato no sistema serão convertidas para uma escala de 100 (cem) pontos, com 2 (duas) casas decimais. Após isso, o sistema calcula a **média aritmética**. O resultado será a média geral, com a qual o candidato concorrerá no certame.

Veja os exemplos!

EXEMPLO 1: Se a nota no seu boletim escolar está em escala de **0 (zero) a 100 (cem) pontos não haverá conversão**. Será feita uma média aritmética das notas inseridas.

DISCIPLINAS	NOTA NO BOLETIM
Língua Portuguesa	65
Matemática	70
Química	85
Física	65
Biologia	70
História	80
Geografia	90
Soma	525
Média Aritmética	$525 \div 7 = 75$

Representação exclusivamente exemplificativa.

EXEMPLO 2: Se a nota do seu boletim escolar está em escala de **0 (zero) a 10 (dez)**.

DISCIPLINAS	NOTA NO BOLETIM	NOTAS CONVERTIDAS NA BASE 100
Língua Portuguesa	6,8	$6,8 \times 10 = 68$
Matemática	7,2	$7,2 \times 10 = 72$
Química	6,5	$6,5 \times 10 = 65$
Física	6,8	$6,8 \times 10 = 68$
Biologia	7,4	$7,4 \times 10 = 74$
História	6,9	$6,9 \times 10 = 69$
Geografia	7,1	$7,1 \times 10 = 71$
Soma	–	487
Média Aritmética	–	$487 \div 7 = 69,57$

Representação exclusivamente exemplificativa.

EXEMPLO 3: Se a nota do seu boletim escolar está em escala de **0 (zero) a 180 (cento e oitenta)**, como nas conclusões de curso por meio do ENCCEJA:

ÁREAS DE CONHECIMENTO DO ENCCEJA	DISCIPLINAS CORRESPONDENTES	NOTA NO BOLETIM	NOTAS CONVERTIDAS NA BASE 100 (CEM)
Linguagens, Códigos e suas Tecnologias e Redação	Língua Portuguesa	120	$120 \times 100 = 12000 \div 180 =$ 66,6
Matemática e suas Tecnologias	Matemática	130	$130 \times 100 = 13000 \div 180 =$ 72,2
Ciências da Natureza e suas Tecnologias	Química	140	$140 \times 100 = 14000 \div 180 =$ 77,7
	Física	140	$140 \times 100 = 14000 \div 180 =$ 77,7
	Biologia	140	$140 \times 100 = 14000 \div 180 =$ 77,7
Ciências Humanas e suas Tecnologias	História	130	$130 \times 100 = 13000 \div 180 =$ 72,2
	Geografia	130	$130 \times 100 = 13000 \div 180 =$ 72,2
Média	–	–	516,3
Média Aritmética	–	–	$516,3 \div 7 = 73,75$

Representação exclusivamente exemplificativa.

EXEMPLO 4: Se a nota do seu boletim escolar está em escala de **0 (zero) a 1000 (mil)**, como nas conclusões de curso através do ENEM:

ÁREAS DE CONHECIMENTO DO ENEM	DISCIPLINAS CORRESPONDENTES	NOTA NO BOLETIM	NOTAS CONVERTIDAS NA BASE 100 (CEM)
Linguagens, Códigos e suas Tecnologias	Língua Portuguesa	870	$870 \div 10 =$ 87
Matemática e suas Tecnologias	Matemática	740	$740 \div 10 =$ 74
Ciências da Natureza e suas Tecnologias	Química	550	$550 \div 10 =$ 55
	Física	550	$550 \div 10 =$ 55
	Biologia	550	$550 \div 10 =$ 55
Ciências Humanas e suas Tecnologias	História	782	$782 \div 10 =$ 78,2
	Geografia	782	$782 \div 10 =$ 78,2
Média	–	–	482,4
Média Aritmética	–	–	$482,4 \div 7 = 68,91$

Representação exclusivamente exemplificativa.

EXEMPLO 5: Histórico Escolar, Boletim Escolar oficial (ou documento oficial equivalente) organizado em regime de alternância, o candidato deverá lançar as médias conforme exemplo abaixo:

- a) Neste caso, o candidato não possui as médias das disciplinas de História e Geografia, cursadas no 1º e 3º Ano do Ensino Médio, respectivamente. Porém, apenas as médias referentes ao 1º Ano do Ensino Médio são obrigatórias:

Informe suas notas	1º ano	2º ano	3º ano	4º ano*
Língua Portuguesa (Linguagens, Códigos e suas Tecnologias)	80,00	70,00	60,00	
Matemática (Matemática e suas Tecnologias)	83,00	82,00	88,00	
Química (Ciências da Natureza e suas Tecnologias)	81,00	78,00	75,00	
Física (Ciências da Natureza e suas Tecnologias)	90,00	89,00	78,00	
Biologia (Ciências da Natureza e suas Tecnologias)	91,00	88,00	79,00	
História (Ciências Humanas e suas Tecnologias)		75,00	80,00	
Geografia (Ciências Humanas e suas Tecnologias)	90,00	86,00		

* conclusão através do ensino técnico

Representação exclusivamente exemplificativa.

- b) O candidato deverá optar por uma das médias obtidas nos anos posteriores, e inseri-la no ano onde não teve a oferta da disciplina, de forma que a coluna referente ao 1º Ano do Ensino Médio não fique em branco (obrigatória):

Informe suas notas	1º ano	2º ano	3º ano	4º ano*
Língua Portuguesa (Linguagens, Códigos e suas Tecnologias)	80,00	70,00	60,00	
Matemática (Matemática e suas Tecnologias)	83,00	82,00	88,00	
Química (Ciências da Natureza e suas Tecnologias)	81,00	78,00	75,00	
Física (Ciências da Natureza e suas Tecnologias)	90,00	89,00	78,00	
Biologia (Ciências da Natureza e suas Tecnologias)	91,00	88,00	79,00	
História (Ciências Humanas e suas Tecnologias)	75,00		80,00	
Geografia (Ciências Humanas e suas Tecnologias)	90,00	86,00		

* conclusão através do ensino técnico

OU

Informe suas notas

	1º ano	2º ano	3º ano	4º ano*
Língua Portuguesa (Linguagens, Códigos e suas Tecnologias)	80,00	70,00	60,00	
Matemática (Matemática e suas Tecnologias)	83,00	82,00	88,00	
Química (Ciências da Natureza e suas Tecnologias)	81,00	78,00	75,00	
Física (Ciências da Natureza e suas Tecnologias)	90,00	89,00	78,00	
Biologia (Ciências da Natureza e suas Tecnologias)	91,00	88,00	79,00	
História (Ciências Humanas e suas Tecnologias)	80,00	75,00		
Geografia (Ciências Humanas e suas Tecnologias)	90,00	86,00		

(*) conclusão através do ensino técnico

Representação exclusivamente exemplificativa.

c) Assim, o sistema de inscrições avançará e o candidato poderá concluir sua inscrição no PSU 2024/1.

EXEMPLO 6: Os candidatos que ainda estão cursando o 3º Ano do Ensino Médio (para **Cursos Técnicos Subsequentes** e de **Graduação**), e que concluirão essa etapa do ensino até a data da matrícula, conforme “ANEXO I – CRONOGRAMA” dos Editais, poderão utilizar média aritmética referentes ao 1º, 2º e 3º bimestres do respectivo ano letivo para fins de inscrição no Processo Seletivo Unificado – PSU 2024/1, conforme instruções abaixo.

Para obtenção da média aritmética da disciplina, soma-se as notas obtidas no 1º, 2º e 3º bimestres do 3º Ano do Ensino Médio e divide-se por 3 (três). O resultado é a média da disciplina referente ao 3º Ano, que deverá ser lançado no sistema de inscrições do IFRO, conforme exemplo a seguir:

CÁLCULO PARA OBTENÇÃO DAS MÉDIAS DAS DISCIPLINAS DO 3º ANO DO ENSINO MÉDIO						
DISCIPLINAS	NOTA DO BOLETIM 1º BIMESTRE	NOTA DO BOLETIM 2º BIMESTRE	NOTA DO BOLETIM 3º BIMESTRE	SOMA DAS NOTAS DO 1º, 2º E 3º BIMESTRES	CÁLCULO DA MÉDIA	MÉDIA FINAL DA DISCIPLINA
Língua Portuguesa (Linguagens, Códigos e suas Tecnologias)	71	78	76	225	$225 \div 3 = 75$	75
Matemática (Matemática e suas Tecnologias)	71	61	87	219	$219 \div 3 = 73$	73
Química (Ciências da Natureza e suas Tecnologias)	75	71	82	228	$228 \div 3 = 76$	76
Física (Ciências da Natureza e suas Tecnologias)	76	71	78	225	$225 \div 3 = 75$	75
Biologia (Ciências da Natureza e suas Tecnologias)	84	71	61	216	$216 \div 3 = 72$	72
História (Ciências Humanas e suas Tecnologias)	80	79	75	234	$234 \div 3 = 78$	78
Geografia (Ciências Humanas e suas Tecnologias)	75	76	86	237	$225 \div 3 = 79$	79

Representação exclusivamente exemplificativa.

IMPORTANTE!

Todo candidato inscrito à reserva de vagas para as Ações Afirmativas/Cotas Sociais (PcD, RI-PPI-PcD, RI-PPI, RI-PcD, RI-IE, RS-PPI-PcD, RS-PPI, RS-PcD, RS-IE) também concorrerá por Ampla Concorrência.

Os candidatos egressos (ex-alunos) dos Cursos Técnicos do IFRO também concorrem pela Ampla Concorrência.

Isso significa que TODOS os candidatos inscritos concorrem com suas médias primeiramente na Ampla Concorrência.

Se um candidato concorrente pelas Ações Afirmativas/Cotas Sociais ficar bem colocado dentro da Ampla Concorrência, essa será a vaga que ele ocupará. SOMENTE os candidatos classificados dentro do número de vagas ofertado para o curso escolhido serão convocados para a realização de matrícula.

Os demais classificados comporão a lista de espera e poderão ser convocados para ocupar as vagas de possíveis desistências, respeitando-se as regras previstas no Edital.

ATENÇÃO!

Os candidatos aos Cursos Técnicos Integrados e Subsequentes ao Ensino Médio cujos Históricos Escolares contiverem conceitos devem ler atentamente o item "DA CLASSIFICAÇÃO" disposto no Edital nº 30/2023/REIT - CEA/IFRO – Cursos Técnicos Integrados ao Ensino Médio e Edital nº 31/2023/REIT - CEA/IFRO – Cursos Técnicos Subsequentes ao Ensino Médio.

7. RESULTADOS

O RESULTADO PRELIMINAR é resultante da classificação dos candidatos em ordem decrescente considerando a média geral obtida por cada candidato, por *Campus*/curso/turno/modalidade de concorrência.

O RESULTADO PRELIMINAR do Processo Seletivo Unificado – PSU 2024/1 será divulgado no dia 20 de dezembro de 2023, após às 18h (horário oficial de Rondônia), no Portal de Seleção do IFRO: <<https://selecao.ifro.edu.br/processo-seletivo>>.

O RESULTADO FINAL é publicado após a análise dos recursos impetrados por candidatos.

O RESULTADO FINAL de cada certame, uma vez homologado, será divulgado no dia 29 de dezembro de 2023, após às 18h (horário oficial de Rondônia), no Portal de Seleção do IFRO: <<https://selecao.ifro.edu.br/processo-seletivo>>.

NÃO caberá recurso contra o RESULTADO FINAL homologado pelo Reitor do IFRO.

8. RECURSOS CONTRA O RESULTADO PRELIMINAR

Cabe recurso contra o RESULTADO PRELIMINAR, bastando, para tal, seguir as orientações constantes no item “DOS RECURSOS CONTRA A CLASSIFICAÇÃO GERAL (RESULTADO PRELIMINAR)” do Edital.

Os candidatos ao Processo Seletivo para ingresso de estudantes podem se posicionar contra o RESULTADO PRELIMINAR, apresentando interposição de recursos enviados para o e-mail <processo.seletivo@ifro.edu.br>, no período de 21 a 22 de dezembro de 2023, contendo a identificação do assunto e informações a seguir:

I – Assunto do e-mail: **“PSU 2024/1 – RECURSO/CLASSIFICAÇÃO GERAL”**.

II – No corpo do texto do e-mail deverá ser escrito:

- a) Nome completo do candidato (sem abreviações e/ou apelidos);
- b) CPF;
- c) Data de nascimento;
- d) Curso;
- e) Turno;
- f) *Campus*;
- g) Número da inscrição;
- h) Situação da inscrição;
- i) Justificativa;
- j) Documentos comprobatórios anexados no e-mail.

As informações devem ficar disponibilizadas conforme exemplo a seguir:

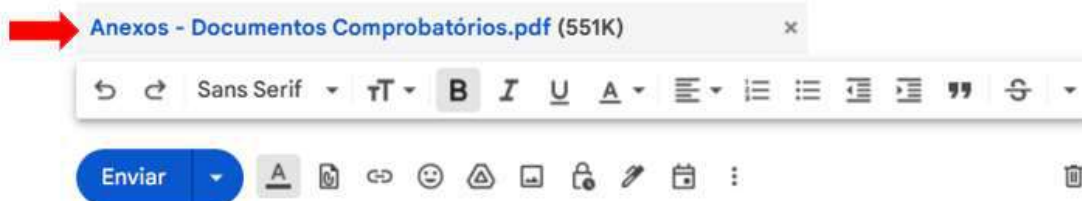
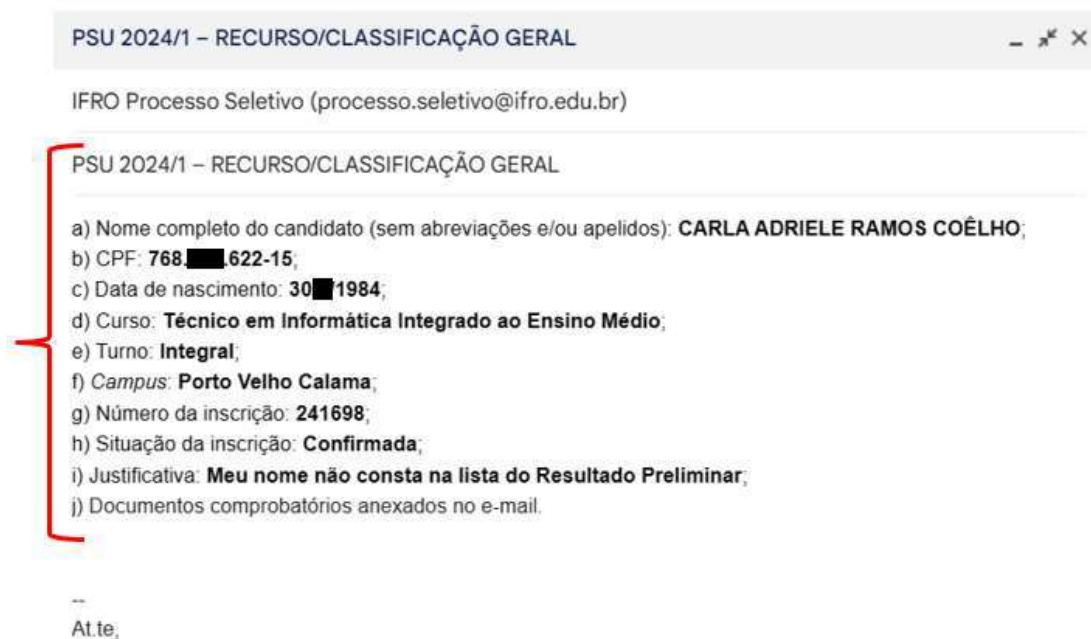

Representação exclusivamente exemplificativa.

ATENÇÃO!

- Somente serão analisados os recursos que contenham todas as informações exigidas no item “DOS RECURSOS CONTRA A CLASSIFICAÇÃO GERAL (RESULTADO PRELIMINAR)” do Edital.
- O candidato só poderá interpor recurso em relação à própria situação, não havendo a possibilidade de interpor recursos ou de dar vistas da documentação de outros candidatos.
- O recurso deverá ser apresentado com argumentação lógica, consistente, clara e coerente, e os documentos comprobatórios enviados deverão estar em perfeitas condições, sem emendas e/ou rasuras, de forma a permitir, com clareza, identificação do candidato e a leitura das demais informações.

9. MATRÍCULAS

O candidato convocado deverá realizar sua matrícula de forma on-line, seguindo as instruções contidas no TUTORIAL DE MATRÍCULA, disponível no Portal de Seleção do IFRO: <<https://selecao.ifro.edu.br/processo-seletivo>>.

Estão agendadas até 3 (três) convocações para o PSU 2024/1:

1) **CONVOCAÇÃO EM 1ª CHAMADA** que será publicada após as 18h do dia 29 de dezembro de 2023: o candidato convocado deverá realizar sua matrícula de forma on-line, seguindo as instruções contidas no TUTORIAL DE MATRÍCULA, disponível no Portal de Seleção por meio do link: <<https://selecao.ifro.edu.br/processo-seletivo>>.

As MATRÍCULAS para os convocados em 1ª Chamada acontecerão no período de 1 a 5 de janeiro de 2024, seguindo as instruções contidas no TUTORIAL DE PRÉ-MATRÍCULA.

2) **CONVOCAÇÃO EM 2ª CHAMADA** que será publicada após as 18h do dia 15 de janeiro de 2024: o candidato convocado deverá realizar sua matrícula de forma on-line, seguindo as instruções contidas no TUTORIAL DE MATRÍCULA, disponível no Portal de Seleção por meio do link: <<https://selecao.ifro.edu.br/processo-seletivo>>.

As MATRÍCULAS para os convocados em 2ª Chamada acontecerão no período de 16 a 20 de janeiro de 2024, seguindo as instruções contidas no TUTORIAL DE MATRÍCULA.

3) **CONVOCAÇÃO EM 3ª CHAMADA** (se houver) será realizada através da Manifestação de Interesse nas Vagas Remanescentes. A lista dos convocados aptos a manifestarem interesse será divulgada no dia 29 de janeiro de 2024, após às 18h. Os candidatos não convocados na 1ª e 2ª Chamadas deverão manifestar interesse em permanecer na lista de espera do PSU 2024/1. O período para manifestação de interesse será de 30 de janeiro a 4 de fevereiro de 2024.

As MATRÍCULAS para os convocados em 3ª Chamada acontecerão no período de 6 a 10 de fevereiro de 2024, seguindo as instruções contidas no TUTORIAL DE MATRÍCULA.

O cronograma completo do Processo Seletivo Unificado – PSU 2024/1 encontra-se disposto no item 11 deste Manual.

Se numa dada Chamada se esgotarem os candidatos classificados para o preenchimento das vagas reservadas em uma determinada modalidade de concorrência, as vagas remanescentes serão ofertadas em outras modalidades conforme os critérios especificados no item “DO PREENCHIMENTO DAS VAGAS REMANESCENTES” do Edital que rege o certame.

ATENÇÃO!

Para acompanhar as publicações, acesse o Portal de Seleção do IFRO: <<https://selecao.ifro.edu.br/processo-seletivo>>.

9.1 Documentos para Matrícula

No ato da matrícula, o candidato deverá seguir as orientações constantes no item “DA CONVOCAÇÃO E MATRÍCULA” do Edital que rege o certame e seus Anexos, atentando-se para a sua modalidade de concorrência (Ampla Concorrência, Egresso (ex-aluno) IFRO, PcD e/ou Ações Afirmativas/Cotas Sociais).

O candidato que concorreu a uma vaga reservada à Ação Afirmativa/Cota Social de Escola Pública, Renda, Cor/Etnia, Egresso (ex-aluno) IFRO e/ou PcD deverá apresentar documentação específica comprobatória da condição e a sua NÃO apresentação acarretará na eliminação do certame.

Complementarmente às regras estabelecidas no Edital que rege o certame, destacamos que NÃO SERÃO CONSIDERADOS no cálculo da renda familiar dos candidatos às vagas reservadas às Afirmativas/Cotas Sociais, o abaixo discriminado:

I – Os valores percebidos a título de:

- a) Auxílios para alimentação e transporte;
- b) Diárias e reembolsos de despesas;
- c) Adiantamentos e antecipações;
- d) Estornos e compensações referentes a períodos anteriores;
- e) Indenizações decorrentes de contratos de seguros;
- f) Indenizações por danos materiais e morais por força de decisão judicial.

II – Os rendimentos percebidos no âmbito dos seguintes programas:

- a) Programa de Erradicação do Trabalho Infantil;
- b) Programa Agente Jovem de Desenvolvimento Social e Humano;
- c) Programa Bolsa Família e os programas remanescentes nele unificados;
- d) Programa Nacional de Inclusão do Jovem – Pró-Jovem;
- e) Auxílio Emergencial Financeiro e outros programas de transferência de renda destinados à população atingida por desastres, residente em Municípios em estado de calamidade pública ou situação de emergência;
- f) Demais programas de transferência condicionada de renda implementados por Estados, Distrito Federal ou Municípios.

10. ELIMINAÇÃO

10.1 Será eliminado do Processo Seletivo Unificado – PSU 2024/1, sendo convocado outro candidato para ocupar a vaga, o candidato convocado que, independente dos motivos:

I – Apresentar a Ficha de Matrícula incompleta ou preenchê-la com dados incorretos, rasurados ou inverídicos;

II – Não efetivar a matrícula no período estabelecido, de acordo com a Chamada, independente dos motivos;

III – Não apresentar no ato da matrícula, toda documentação exigida;

IV – Apresentar, no ato da matrícula, notas/conceitos diferentes do que foi informado na inscrição, conforme Art. 21, da Resolução nº 30/REIT-CONSUP/IFRO (SEI nº 0917983), de 15/5/2020;

V – Não comprovar sua condição nas Ações Afirmativas/Cotas Sociais: da condição de egresso de escola pública, da condição de renda, da condição de cor e etnia, da condição de PcD e da condição de Egresso (ex-aluno) IFRO;

VI – Obter pontuação igual a 0 (zero) em quaisquer das notas/conceitos exigidos para classificação;

VII – Não comprovar a conclusão do Ensino Fundamental ou Médio;

VIII – Estiver reprovado ou com pendências em quaisquer das disciplinas do Ensino Fundamental ou Médio;

IX – Tiver idade inferior à 18 (dezoito) anos para ingresso no **Curso Técnico em Administração Integrado ao Ensino Médio**, EJA (Educação de Jovens e Adultos), turno noturno, ofertado pelo IFRO/*Campus* Guajará-Mirim, com fulcro na Lei nº 9.394, de 20/12/1996, Lei de Diretrizes e Bases da Educação Nacional – LDB, e alterações posteriores, bem como demais documentos pertinentes ao assunto.

10.2 Será **ELIMINADO** do Processo Seletivo Unificado – PSU 2024/1 ainda, sem prejuízo das sanções penais cabíveis, o candidato que, a qualquer tempo:

I – Burlar ou tentar burlar quaisquer normas definidas no Edital e/ou em outros instrumentos normativos relativos ao Processo Seletivo;

II – Dispensar tratamento inadequado, incorreto, descortês, comportamento indevido e/ou desrespeito verbal e agressão física a qualquer servidor do Instituto Federal de Educação, Ciência e Tecnologia de Rondônia – IFRO;

III – Perturbar, de qualquer modo, a ordem dos trabalhos relativos ao Processo Seletivo;

IV – Utilizar documentos de terceiros para inscrição e matrícula, ou cometer falsidade ideológica com prova documental, conforme previsto no Art. 299 do Decreto-Lei nº 2.848/1940 – Código Penal, e posteriores;

V – Utilizar ou tentar utilizar meios fraudulentos ou ilegais para obter aprovação própria ou de terceiros.

10.3 A comprovação da existência de dolo, irregularidade, má-fé ou fraude, apurada em procedimento que lhe assegure o contraditório e a ampla defesa, ensejará na eliminação do candidato do Processo Seletivo, sem prejuízo das sanções penais.

10.4 Em casos de denúncia ou suspeita de fraude, em procedimento que assegure o contraditório e a ampla defesa, o candidato poderá ser convocado, a qualquer tempo, pela Coordenação de Exames e Admissão – CEA, ou a quem suas vezes fizer, para verificação das afirmações apresentadas.

11. CRONOGRAMA

EVENTO	DATA
Publicação do Edital do Processo Seletivo Unificado – PSU 2024/1	1/11/2023
PERÍODO DE INSCRIÇÃO (Exclusivamente pelo Portal de Seleção do IFRO)	6/11/2023 até, precisamente, às 23h59 do dia 15/12/2023 (Inclusive durante o final de semana e feriados compreendidos nesse período)
Correção de dados cadastrais e confirmação da inscrição (Exclusivamente pelo Portal de Seleção do IFRO)	6/11/2023 até, precisamente, às 23h59 do dia 15/12/2023 (Inclusive durante o final de semana e feriados compreendidos nesse período)
Publicação da lista dos candidatos inscritos e Resultado Preliminar	20/12/2023 (Publicação após às 18h – horário local)
Período para interposição de recursos contra o Resultado Preliminar	21 e 22/12/2023
Divulgação do resultado dos recursos impetrados	29/12/2023 (Publicação após às 18h)
DIVULGAÇÃO DO RESULTADO FINAL	
CONVOCAÇÃO EM 1ª CHAMADA	29/12/2023 (Publicação após às 18h)
1ª ETAPA – MATRÍCULA: Período para envio da documentação pelos candidatos	1/1/2024 até, precisamente, às 18h do dia 5/1/2024 (Documentos recebidos até às 18h, inclusive durante o final de semana e feriados compreendidos nesse período)
2ª ETAPA – ANÁLISE DOCUMENTAL: Período para análise dos documentos pelas CRAs/IFRO	1/1/2024 a 8/1/2024 (Até às 18h)
3ª ETAPA – RETIFICAÇÃO DA DOCUMENTAÇÃO: Período para retificação de documentos para matrícula pelos candidatos	1/1/2024 até, precisamente, às 18h do dia 9/1/2024 (Documentos recebidos até às 18h, inclusive durante o final de semana e feriados compreendidos nesse período)
4ª ETAPA – CONFIRMAÇÃO DE MATRÍCULA: O candidato deverá acompanhar atentamente o sistema de matrícula durante todo o período de análise de documentos	1/1/2024 a 10/1/2024 (Até às 18h)
CONVOCAÇÃO EM 2ª CHAMADA	15/1/2024 (Publicação após às 18h)
1ª ETAPA – MATRÍCULA: Período para envio da documentação pelos candidatos	16/1/2024 até, precisamente, às 18h do dia 20/1/2024 (Documentos recebidos até às 18h, inclusive durante o final de semana e feriados compreendidos nesse período)

2ª ETAPA – ANÁLISE DOCUMENTAL: Período para análise dos documentos pelas CRAs/IFRO	16/1/2024 a 22/1/2024 (Até às 18h)
3ª ETAPA – RETIFICAÇÃO DA DOCUMENTAÇÃO: Período para retificação de documentos para matrícula pelos candidatos	16/1/2024 até, precisamente, às 18h do dia 23/1/2024 (Documentos recebidos até às 18h, inclusive durante o final de semana e feriados compreendidos nesse período)
4ª ETAPA – CONFIRMAÇÃO DE MATRÍCULA: O candidato deverá acompanhar atentamente o sistema de matrícula durante todo o período de análise de documentos	16/1/2024 a 24/1/2024 (Até às 18h)
CONVOCAÇÃO EM 3ª CHAMADA: DIVULGAÇÃO DAS LISTAS DE CONVOCAÇÃO PARA MANIFESTAÇÃO DE INTERESSE NAS VAGAS REMANESCENTES	29/1/2024 (Publicação após às 18h)
CONVOCAÇÃO EM 3ª CHAMADA: PERÍODO PARA MANIFESTAÇÃO DE INTERESSE NAS VAGAS REMANESCENTES VIA SUAP (ON-LINE)	30/1/2024 até, precisamente, às 18h do dia 4/2/2024 (Manifestação até às 18h, inclusive durante o final de semana e feriados compreendidos nesse período)
CONVOCAÇÃO EM 3ª CHAMADA: DIVULGAÇÃO DO RESULTADO DA MANIFESTAÇÃO DE INTERESSE NAS VAGAS REMANESCENTES CONVOCAÇÃO PARA MATRÍCULA	5/2/2024 (Publicação após às 18h)
1ª ETAPA – MATRÍCULA: Período para envio da documentação pelos candidatos	6/2/2024 até, precisamente, às 18h do dia 10/2/2024 (Documentos recebidos até às 18h, inclusive durante o final de semana e feriados compreendidos nesse período)
2ª ETAPA – ANÁLISE DOCUMENTAL: Período para análise dos documentos pelas CRAs/IFRO	6/2/2024 a 15/2/2024 (Até às 18h)
3ª ETAPA – RETIFICAÇÃO DA DOCUMENTAÇÃO: Período para retificação de documentos para matrícula pelos candidatos	6/2/2024 até, precisamente, às 18h do dia 16/2/2024 (Documentos recebidos até às 18h, inclusive durante o final de semana e feriados compreendidos nesse período)
4ª ETAPA – CONFIRMAÇÃO DE MATRÍCULA: O candidato deverá acompanhar atentamente o sistema de matrícula durante todo o período de análise de documentos	6/2/2024 a 19/2/2024 (Até às 18h)
ENCERRAMENTO DO PROCESSO SELETIVO UNIFICADO – PSU 2024/1	23/2/2024

12. CONTATOS INSTITUCIONAIS

UNIDADE	ENDEREÇO
COORDENAÇÃO DE EXAMES E ADMISSÃO – CEA/REITORIA	Av. Lauro Sodré, nº 6500 – Aeroporto (junto ao prédio do CENSIPAM*). CEP: 76803-260. Porto Velho/RO. E-mail: < processo.seletivo@ifro.edu.br > Telefone: (69) 2182-9201 / (69) 2182-9616 (*É restrita a entrada trajando chinelos, bermudas e camisetas sem manga nas dependências do prédio)
COORDENAÇÃO GERAL DE REGISTROS ACADÊMICOS – CGRA/REITORIA	Av. Lauro Sodré, nº 6500 – Aeroporto (junto ao prédio do CENSIPAM*). CEP: 76803-260. Porto Velho/RO. E-mail: < pscgra@ifro.edu.br > Telefone: (69) 2182-9201 / (69) 2182-9616 (*É restrita a entrada trajando chinelos, bermudas e camisetas sem manga nas dependências do prédio)
CAMPUS ARIQUEMES	RO 257, Km 13, sentido Machadinho do Oeste – Zona Rural. CEP: 76878-899. Ariquemes/RO. E-mail: < campusariquemes@ifro.edu.br > ou < cra.ariquemes@ifro.edu.br > Telefone: (69) 2103-0106
CAMPUS CACOAL	BR 364, Km 228, Lote 2 – Zona Rural. CEP: 76.960-000. Cacoal/RO. E-mail: < campuscacoal@ifro.edu.br > ou < cra.cacoal@ifro.edu.br > Telefone: (69) 2182-9641
CAMPUS COLORADO DO OESTE	BR 435, Km 63 – Zona Rural – Cx. Postal 51. CEP: 76.993-000. Colorado do Oeste/RO. E-mail: < campuscolorado@ifro.edu.br > ou < cra.colorado@ifro.edu.br > Telefone: (69) 3341-7604
CAMPUS GUAJARÁ-MIRIM	Av. XV de Novembro, s/nº – Planalto. CEP 76.850-000. Guajará-Mirim/RO. E-mail: < campusguajara@ifro.edu.br > ou < cra.guajara@ifro.edu.br > Telefone: (69) 3516-4701
CAMPUS JARU	Av. Vereador Otaviano Pereira Neto, nº 874 – Setor 2. CEP: 76.890-000. Jaru/RO. E-mail: < campusjaru@ifro.edu.br > ou < cra.jaru@ifro.edu.br > Telefone: (69) 9.9918-2512 / (69) 9.9989-6257
CAMPUS JI-PARANÁ	Rua Rio Amazonas, nº 151 – Jardim dos Migrantes. CEP: 76.900-730. Ji-Paraná/RO. E-mail: < campusjiparana@ifro.edu.br > ou < cra.jiparana@ifro.edu.br > Telefone: (69) 2183-6907 / (69) 2183-6908
CAMPUS PORTO VELHO CALAMA	Av. Calama, nº 4985, Qd. 169 – Flodoaldo Pontes Pinto. CEP: 76.820-441. Porto Velho/RO. E-mail: < campusportovelhocalama@ifro.edu.br > ou < cra.portovelhocalama@ifro.edu.br > Telefone: (69) 2182-8905
CAMPUS PORTO VELHO ZONA NORTE	Av. Gov. Jorge Teixeira, nº 3146 – Setor Industrial. CEP: 76.821-002. Porto Velho/RO. E-mail: < campusportovelhozonanorte@ifro.edu.br > ou < cra.pvhzonanorte@ifro.edu.br > Telefone: (69) 2182-3805
CAMPUS AVANÇADO SÃO MIGUEL DO GUAPORÉ	Av. Presidente Kennedy, nº 1685 – Planalto. CEP: 76.932-000. São Miguel do Guaporé/RO. E-mail: < campussaomiguel@ifro.edu.br > ou < cra.saomiguel@ifro.edu.br > Telefone: (69) 9.9919-1174 / (69) 9.9918-2647
CAMPUS VILHENA	Rodovia 174, Km 3, nº 4334 – Zona Urbana. CEP: 76.980-000. Vilhena/RO. E-mail: < campusvilhena@ifro.edu.br > ou < cra.vilhena@ifro.edu.br > Telefone: (69) 2101-0722
Todos os contatos do Instituto Federal de Educação, Ciência e Tecnologia de Rondônia – IFRO estão publicados no Portal Oficial: < https://portal.ifro.edu.br/contato-nav >.	

13. INFORMAÇÕES IMPORTANTES

É de RESPONSABILIDADE EXCLUSIVA DO CANDIDATO informar-se sobre calendário, inscrições e listas de convocados para matrícula, horários, bem como sobre todas as etapas e procedimentos para matrícula.

O candidato menor de 18 (dezoito) anos não emancipado deve necessariamente contar com a participação e presença do seu responsável legalmente investido em todos os atos formais relacionados ao Processo Seletivo Unificado – PSU 2024/1, sejam eles a inscrição, assinatura de documentos, avaliação das modalidades de reserva de vagas (Egresso [ex-aluno] IFRO ou Ações Afirmativas/Cotas Sociais), matrícula e registro acadêmico, e/ou quaisquer outros assuntos correlatos ao certame.

Todos os horários estabelecidos para o certame referem-se à hora oficial de Rondônia.

Em caso de dúvida, o candidato deverá entrar em contato com a Coordenação de Exames e Admissão – CEA/Reitoria, ou com a Coordenação Geral de Registros Acadêmicos – CGRA/Reitoria, ou ainda, com a Coordenação de Registros Acadêmicos – CRA do *Campus* responsável pelo curso para o qual foi convocado.

Para conferir publicações sobre o Processo Seletivo:

Página do Processo Seletivo Unificado – PSU 2024/1:

<https://ifro.edu.br> e <https://selecao.ifro.edu.br/unificado>

Portal Oficial do IFRO:

<https://portal.ifro.edu.br>

Facebook:

<https://facebook.com/ifrondonia>

Instagram:

https://instagram.com/ifro_oficial

WhatsApp:

<https://whatsapp.com/channel/0029Va93KDq05MUd0l8iM61i>

Telegram:

<https://t.me/IFROvagas>

**Deixe a
educação
pública, gratuita
e de qualidade
transformar a
sua vida!**

ifro.edu.br



Acesse o QR CODE para
se inscrever

Acompanhe as redes sociais do IFRO,
assim como o Portal de Seleção que
contém todos os documentos oficiais
do Processo Seletivo Unificado 2024/1.



ifro.edu.br



youtube.com/ifrondonia



[ifro_oficial](https://www.instagram.com/ifro_oficial)



[ifro_oficial](https://www.tiktok.com/@ifro_oficial)



fb.me/ifrondonia



t.me/IFROvagas



bit.ly/selecoesIFROwhatsapp



**INSTITUTO
FEDERAL**
Rondônia