

EDITAL N° 25/2018/REIT - COPEX/IFRO, DE 16 DE OUTUBRO DE 2018

PROCESSO SEI N° 23243.009985/2018-19

DOCUMENTO SEI N° 0374457

O Reitor Substituto do Instituto Federal de Educação, Ciência e Tecnologia de Rondônia, no uso de suas atribuições legais, TORNA PÚBLICO, por meio deste Edital, que no período de **19 de outubro a 30 de novembro de 2018** estarão abertas as inscrições para o **PROCESSO SELETIVO UNIFICADO 2019/1** para Cursos de Graduação, com ingresso no 1º semestre de 2019.

1. DAS DISPOSIÇÕES PRELIMINARES:

- 1.1 O Processo Seletivo Unificado 2019/1 está a cargo da Comissão Permanente de Exames – COPEX, nomeada pelo Reitor por meio da Portaria nº 483, de 2/4/2015, D.O.U. nº 64, de 6/4/2015, Seção 2, pág. 20.
- 1.2 Caberá a esta Comissão a responsabilidade de coordenar, divulgar e encaminhar todas as informações necessárias à realização do referido Processo Seletivo.
- 1.3 Os Cursos de Graduação, ofertados no Processo Seletivo Unificado 2019/1, **públicos e gratuitos**, serão realizados no sistema de ensino presencial e têm como requisito para ingresso ter concluído, impreterivelmente, sem dependências, o Ensino Médio até a data da matrícula.
- 1.4 O candidato poderá obter informações e detalhamento sobre os cursos ofertados no Manual do Candidato, que é parte integrante deste Edital, e está disponibilizado no site do IFRO: <<http://selecao.ifro.edu.br/>>. É de inteira responsabilidade do candidato a sua leitura na íntegra.
- 1.5 O Processo Seletivo Unificado 2019/1 será realizado em uma única etapa, que consistirá na classificação do candidato pelo seu desempenho (notas/conceitos) nas disciplinas de Língua Portuguesa e Matemática, do 1º ao 3º Ano do Ensino Médio, conforme detalhado no subitem 7 deste Edital.
- 1.6 Para a matrícula nos Cursos de Graduação, ofertados pelo Instituto Federal de Rondônia – IFRO, é requisito imprescindível que o candidato tenha sido **APROVADO**, sem dependências, no Ensino Médio, comprovado através do Histórico Escolar do Ensino Médio (ou documento escolar oficial equivalente, desde que devidamente assinado pelo Diretor e/ou Secretário da escola) entregue no ato da matrícula na Coordenação de Registros Acadêmicos – CRA do *Campus*.
- 1.6.1 A matrícula de que trata o subitem 1.6 será “Deferida Condicionalmente”, devendo o candidato entregar, no prazo máximo de 30 (trinta) dias, a contar da data da matrícula, o Histórico Escolar do Ensino Médio na Coordenação de Registros Acadêmicos – CRA do *Campus* para o qual se inscreveu.
- 1.6.2 A matrícula somente será deferida caso o candidato esteja devidamente **APROVADO**, sem dependências, no Ensino Médio, conforme destacado no subitem 1.6 deste Edital.
- 1.7 As inscrições serão realizadas exclusivamente *online*, no site do IFRO: <<http://selecao.ifro.edu.br/>>, no período de **19 de outubro a 30 de novembro de 2018**.
- 1.8 Não será cobrada taxa de inscrição ou taxa de matrícula para participar Processo Seletivo Unificado 2019/1.
- 1.9 O candidato é o **ÚNICO** responsável pelo correto preenchimento e conferência dos dados no processo de inscrição, não podendo imputar à Comissão Permanente de Exames – COPEX, nem ao Instituto Federal de Educação Ciência e Tecnologia de Rondônia – IFRO, equívocos nos dados constantes no formulário de inscrição.
- 1.10 O candidato que efetivar mais de uma inscrição concorrerá **SOMENTE** com a última inscrição realizada, conforme especificado no subitem 6.12.
- 1.11 O cronograma de realização do Processo Seletivo Unificado 2019/1 encontra-se disposto no Anexo I deste Edital.
- 1.12 O Instituto Federal de Educação Ciência e Tecnologia de Rondônia – IFRO poderá enviar, para acompanhamento do cronograma do Processo Seletivo Unificado 2019/1, comunicação pessoal dirigida ao candidato, por e-mail, sendo de sua exclusiva responsabilidade a informação de seu correio eletrônico correto na inscrição, o que não o desobriga do dever da leitura do Edital e o Manual do Candidato, referente ao certame. O candidato inscrito deverá obter as informações necessárias sobre o Processo Seletivo Unificado 2019/1 através da forma descrita no subitem 1.4.
- 1.12.1 Apesar de o Instituto Federal de Educação Ciência e Tecnologia de Rondônia – IFRO enviar algumas informações por e-mail, é de responsabilidade exclusiva do candidato a obtenção de informações referentes ao certame no site do IFRO <<http://selecao.ifro.edu.br/>>, para o acompanhamento dos procedimentos e prazos estabelecidos nas normas que regulamentam o Processo Seletivo Unificado 2019/1, bem como a verificação dos documentos exigidos para a efetivação da matrícula e acompanhamento de publicações e eventuais alterações.
- 1.12.2 Não será enviada ao candidato comunicação individualizada por telefone, correio, SMS e/ou *WhatsApp*®.
- 1.13 São de responsabilidade exclusiva do candidato a observância dos procedimentos e prazos estabelecidos nas normas que regulamentam o Processo Seletivo Unificado 2019/1, bem como a verificação dos documentos exigidos para a efetivação da matrícula e acompanhamento de publicações e eventuais alterações referentes ao certame, no site do IFRO: <<http://selecao.ifro.edu.br/>>.

1.14 Este Edital é público, amplamente divulgado e sua leitura na íntegra, bem como a leitura do Manual do Candidato, é requisito imprescindível para inscrição no certame. Portanto, é responsabilidade exclusiva do candidato a leitura desses, não podendo alegar desconhecimento das informações neles constantes.

2. DOS LOCAIS, CURSOS E VAGAS:

2.1 Serão ofertadas, por meio deste Processo Seletivo, um total de **996 (novecentas e noventa e seis) vagas**, para os Cursos de Graduação, distribuídas em **9 (nove) Campi** do Instituto Federal de Rondônia – IFRO, distribuídas conforme Anexo III deste Edital.

2.2 A distribuição das vagas cumpre:

2.2.1 A Lei nº 9.394, de 20/12/1996, que estabelece as diretrizes e bases da educação nacional;

2.2.2 A Lei nº 11.892, de 29/12/2008, que institui a Rede Federal de Educação Profissional, Científica e Tecnológica, cria os Institutos Federais de Educação, Ciência e Tecnologia, e dá outras providências;

2.2.3 A Lei nº 12.711, de 29/8/2012, que dispõe sobre o ingresso nas universidades e nas instituições federais de ensino técnico de nível médio e dá outras providências;

2.2.4 O Decreto nº 7.824, de 11/10/2012, que regulamenta a Lei nº 12.711, de 29/8/2012, que dispõe sobre o ingresso nas universidades federais e nas instituições federais de ensino técnico de nível médio;

2.2.5 A Portaria Normativa nº 18, de 11/10/2012, que dispõe sobre a implementação das reservas de vagas em instituições federais de ensino de que tratam a Lei nº 12.711, de 29/8/2012, e o Decreto nº 7.824, de 11/10/2012;

2.2.6 O Decreto nº 7.612, de 17/11/2011, que institui o Plano Nacional dos Diretos da Pessoa com Deficiência – Plano Viver sem Limite;

2.2.7 A Lei nº 13.146, de 6/7/2015, que institui a Lei Brasileira de Inclusão da Pessoa com Deficiência (Estatuto da Pessoa com Deficiência);

2.2.8 A Lei nº 13.184, de 4/11/2015, que acrescenta §2º ao Art. 44 da Lei nº 9.394, de 20/12/1996 – Lei de Diretrizes e Bases da Educação Nacional, para dispor sobre a matrícula do candidato de renda familiar inferior a 10 (dez) salários mínimos nas instituições públicas de ensino superior;

2.2.9 A Resolução nº 5/CONSUP/IFRO, de 11/1/2016, que dispõe sobre a reformulação do Regulamento de Organização Acadêmica dos Cursos de Graduação do Instituto Federal de Educação, Ciência e Tecnologia de Rondônia – IFRO;

2.2.10 A Resolução nº 6/CONSUP/IFRO, de 18/1/2016, que dispõe sobre a reformulação do Regulamento de Organização Acadêmica dos Cursos Técnicos de Nível Médio do Instituto Federal de Educação, Ciência e Tecnologia de Rondônia – IFRO;

2.2.11 A Recomendação nº 1/2015/MPF/PR-RO/GABLSA 3º OFÍCIO/6ª CCR, IC: 1.31.000.000741/2014-72, encaminhada através do Ofício nº 91/2015 – GABPR3 – LSA, do Ministério Público Federal – Procuradoria da República em Rondônia;

2.2.12 A Resolução nº 71/CONSUP/IFRO/2016, que regulamenta o ingresso de discentes nos Cursos Técnicos e Superiores e a reserva de vagas no Instituto Federal de Educação, Ciência e Tecnologia de Rondônia, publicada no site do IFRO: <<http://portal.ifro.edu.br/>>;

2.2.13 A Lei nº 13.409, de 28/12/2016, que altera a Lei nº 12.711, de 29/8/2012, para dispor sobre a reserva de vagas para pessoas com deficiência nos cursos técnicos de nível médio e superior das instituições federais de ensino.

2.3 Em conformidade com a legislação acima citada, são destinadas 50% (cinquenta por cento) das vagas ao sistema de Ações Afirmativas/Cotas Sociais, sendo reservadas aos alunos que tenham cursado integral e exclusivamente o Ensino Médio na rede pública de ensino.

2.3.1 Candidatos que tenham cursado, ainda que parcialmente, o Ensino Médio em instituições privadas de ensino (particulares, comunitárias, confessionais ou filantrópicas, conforme Art. 20 da Lei 9.394/1996), mesmo com bolsa integral, **não têm direito** às vagas reservadas pela Lei nº 12.711/2012.

2.3.2 As escolas do Sistema S (Sesi, Senai, Sesc, Senac) não pertencem à rede pública de ensino. Portanto, candidatos que tenham cursado o Ensino Médio nessas instituições também **não têm direito** às vagas reservadas pela Lei nº 12.711/2012.

2.4 Das referidas vagas do subitem 2.3, 50% (cinquenta por cento), no mínimo, são reservadas aos estudantes oriundos de famílias com renda *per capita* igual ou inferior a 1,5 salário-mínimo (um salário-mínimo e meio) e para as cotas de pretos, pardos e indígenas da população de Rondônia, segundo o último Censo Demográfico divulgado pelo Instituto Brasileiro de Geografia e Estatística – IBGE (Censo 2010).

2.4.1 Para fins de aplicação do *caput*, considerar-se-á o valor do salário mínimo nacional o valor de R\$ 954,00 (novecentos e cinquenta e quatro reais), reajustado em 1/1/2018, regulamentado através do Decreto nº 9.255, de 29/12/2017, publicado no DOU nº 249-D, de 29/12/2017, pág. 2.

2.5 A aplicação do disposto nos subitens 2.3 e 2.4 ocorre conforme modalidades de vagas a seguir:

2.5.1 Ampla Concorrência – A0: Vagas reservadas aos candidatos que não se enquadram no sistema de Ações Afirmativas/Cotas Sociais, ou que não desejam participar do Processo Seletivo Unificado 2019/1 por meio delas;

2.5.2 Ação Afirmativa/Cota Social – C1 (PcD): Vagas reservadas a Pessoas com Deficiência – PCD. Em atendimento a Lei nº 13.409, de 28/12/2016, os candidatos desta modalidade poderão concorrer tanto às vagas ofertadas pela Ampla Concorrência, quanto pelas Ações Afirmativas/Cota Sociais, comprovando sua condição no ato da matrícula;

2.5.3 Ação Afirmativa/Cota Social – C2 (escola pública; renda <= 1,5; autodeclarado preto): Vagas reservadas aos candidatos que tenham cursado integral e exclusivamente o Ensino Médio, de acordo com o nível e modalidade de ensino, em escolas públicas, autodeclarados **pretos**, com renda familiar bruta igual ou inferior a 1,5 salário-mínimo *per capita*;

2.5.4 Ação Afirmativa/Cota Social – C3 (escola pública; renda <= 1,5; autodeclarado pardo): Vagas reservadas aos candidatos que tenham cursado integral e exclusivamente o Ensino Médio, de acordo com o nível e modalidade de ensino, em escolas públicas, em escolas públicas, autodeclarados **pardos**, com renda familiar bruta igual ou inferior a 1,5 salário-mínimo *per capita*;

2.5.5 Ação Afirmativa/Cota Social – C4 (escola pública; renda <= 1,5; autodeclarado indígena): Vagas reservadas aos candidatos que tenham cursado integral e exclusivamente o Ensino Médio, de acordo com o nível e modalidade de ensino, em escolas públicas, autodeclarados **indígenas**, com renda familiar bruta igual ou inferior a 1,5 salário-mínimo *per capita*;

2.5.6 Ação Afirmativa/Cota Social – C5 (escola pública; renda – <= 1,5; independente de etnia): Vagas reservadas aos candidatos que tenham cursado integral e exclusivamente o Ensino Médio, de acordo com o nível e modalidade de ensino, em escolas públicas, com renda familiar bruta igual ou inferior a 1,5 salário-mínimo *per capita*, **independente de etnia**;

2.5.7 Ação Afirmativa/Cota Social – C6 (escola pública; independente de renda; autodeclarado preto): Vagas reservadas aos candidatos que tenham cursado integral e exclusivamente o Ensino Médio, de acordo com o nível e modalidade de ensino, em escolas públicas, autodeclarados **pretos**, independente de renda;

2.5.8 Ação Afirmativa/Cota Social – C7 (escola pública; independente de renda; autodeclarado pardo): Vagas reservadas aos candidatos que tenham cursado integral e exclusivamente o Ensino Médio, de acordo com o nível e modalidade de ensino, em escolas públicas, autodeclarados **pardos**, independente de renda;

2.5.9 Ação Afirmativa/Cota Social – C8 (escola pública; independente de renda; autodeclarado indígena): Vagas reservadas aos candidatos que tenham cursado integral e exclusivamente o Ensino Médio, de acordo com o nível e modalidade de ensino, em escolas públicas, autodeclarados **indígena**, independente de renda;

2.5.10 Ação Afirmativa/Cota Social – C9 (escola pública; independente de renda; independente de etnia): Vagas reservadas aos candidatos que tenham cursado integral e exclusivamente o Ensino Médio, de acordo com o nível e modalidade de ensino, em escolas públicas, **independente de renda e etnia**.

2.6 Antes de optar por uma modalidade de cota, o candidato deverá verificar se está de acordo com as exigências descritas no subitem 2.5 deste Edital. Tais exigências atendem à legislação vigente: Lei nº 12.711, de 29/8/2012, Decreto nº 7.824, de 11/10/2012, Portaria Normativa nº 18, de 11/10/2012 e Resolução nº 71/CONSUP/IFRO/2016, e, ainda, conforme Recomendação nº 1/2015/MPF/PR-RO/GABLSA 3º OFÍCIO/6º CCR, IC: 1.31.000.000741/2014-72, do MPF/PRRO.

2.7 Após a reserva de que trata o subitem 2.3, 5% (cinco por cento) serão destinadas às pessoas com deficiência – PcD, e as demais vagas serão ofertadas à Ampla Concorrência, constituindo as modalidades de vagas:

2.7.1 Ampla Concorrência – A0: Vagas reservadas aos candidatos que não se enquadram no sistema de Ações Afirmativas/Cotas Sociais, ou que não desejam participar do Processo Seletivo Unificado 2019/1 por meio delas;

2.7.2 Ação Afirmativa/Cota Social – C1 (PcD): Vagas reservadas a pessoas com deficiência – PcD. Em atendimento a Lei nº 13.409, de 28/12/2016, os candidatos desta modalidade poderão concorrer tanto às vagas ofertadas pela Ampla Concorrência, quanto pelas Ações Afirmativas/Cota Sociais, comprovando sua condição no ato da matrícula.

3. DA CONDIÇÃO DE INGRESSO NAS VAGAS RESERVADAS ÀS AÇÕES AFIRMATIVAS/COTAS SOCIAIS:

3.1 Para concorrer à reserva de vagas, o candidato deverá atender os critérios da respectiva modalidade de vagas escolhida, conforme as seguintes definições:

3.1.1 DA CONDIÇÃO DE EGRESSO DE ESCOLA PÚBLICA: Desde que comprove ter cursado integral e exclusivamente o Ensino Médio em escola pública brasileira.

3.1.1.1 Não poderão concorrer às vagas reservadas para as Ações Afirmativas/Cotas Sociais os estudantes que tenham, em algum momento, cursado o Ensino Médio em instituições privadas de ensino, mesmo na condição de bolsista.

3.1.1.2 Para aplicação do disposto no inciso anterior, as escolas comunitárias, confessionais e filantrópicas são definidas como escolas privadas, conforme regulamenta o Art. 20 da Lei nº 9.394, de 20/12/1996, que estabelece as Diretrizes e Bases da Educação Nacional – LDB.

3.1.1.3 A escolaridade integral e exclusivamente cursada na rede pública deverá ser indicada no ato da inscrição e comprovada no ato da matrícula, com a apresentação do Histórico Escolar do Ensino Médio (ou documento escolar oficial equivalente, desde que devidamente assinado pelo Diretor e/ou Secretário da escola).

3.1.1.4 O candidato deverá entregar o Histórico Escolar do Ensino Médio (ou documento escolar oficial equivalente, desde que devidamente assinado pelo Diretor e/ou Secretário da escola) conforme especificado no subitem 1.6 deste Edital.

3.1.2 DA CONDIÇÃO DE RENDA: Desde que comprove a percepção de renda familiar bruta mensal igual ou inferior a 1,5 (um vírgula cinco) salário-mínimo *per capita*, que será apurada de acordo com os seguintes procedimentos:

3.1.2.1 Calcula-se a soma dos rendimentos brutos recebidos por todas as pessoas do núcleo familiar a que pertence o candidato, levando-se em conta, no mínimo, os 3 (três) meses anteriores à data de inscrição do estudante no Processo Seletivo Unificado 2019/1. Serão computados os rendimentos de qualquer natureza, percebidos por todos os membros da família do candidato, a título regular ou eventual, inclusive aqueles provenientes de locação ou de arrendamento de bens móveis e imóveis. Incluem-se nesse cálculo os rendimentos provenientes do seguro-desemprego.

3.1.2.2 Calcula-se a média mensal dos rendimentos brutos apurados após a aplicação do disposto acima e divide-se o valor apurado pelo número de membros do núcleo familiar do candidato.

3.1.2.3 Conforme inciso III, do Art. 2º da Portaria Normativa nº 18, de 11/10/2012: “*família, a unidade nuclear composta por uma ou mais pessoas, eventualmente ampliada por outras pessoas que contribuam para o rendimento ou tenham suas despesas atendidas por aquela unidade familiar, todas moradoras em um mesmo domicílio*” – grifo nosso.

3.1.2.4 Para cálculo da renda bruta familiar estão **excluídos**, de acordo com o §2º, Art. 7º, da Portaria Normativa nº 18, de 11 de outubro de 2012:

I – Os valores percebidos a título de:

a) Auxílios para alimentação e transporte;

- b) Diárias e reembolsos de despesas;
- c) Adiantamentos e antecipações;
- d) Estornos e compensações referentes a períodos anteriores;
- e) Indenizações decorrentes de contratos de seguros;
- f) Indenizações por danos materiais e morais por força de decisão judicial.

II – Os rendimentos percebidos no âmbito dos seguintes programas:

- a) Programa de Erradicação do Trabalho Infantil;
- b) Programa Agente Jovem de Desenvolvimento Social e Humano;
- c) Programa Bolsa Família e os programas remanescentes nele unificados;
- d) Programa Nacional de Inclusão do Jovem – Pró-Jovem;
- e) Auxílio Emergencial Financeiro e outros programas de transferência de renda destinados à população atingida por desastres, residente em Municípios em estado de calamidade pública ou situação de emergência;
- f) Demais programas de transferência condicionada de renda implementados por Estados, Distrito Federal ou Municípios.

3.1.2.5 Antes de realizar a inscrição, recomenda-se ao candidato, que pretende concorrer às vagas de Ações Afirmativas/Cotas Sociais, que efetue a simulação da renda no Simulador de Renda, publicado no site do IFRO: <<http://selecao.ifro.edu.br/>>.

3.1.2.6 O candidato que desejar concorrer às vagas destinadas às pessoas com renda familiar igual ou inferior a um salário mínimo e meio *per capita* deverá indicar essa opção no ato da inscrição e comprovar a situação no ato da matrícula.

3.1.3 DA CONDIÇÃO DE COR E ETNIA: Candidatos que, no ato da inscrição no Processo Seletivo Unificado 2019/1, se autodeclarem **pretos, pardos** ou **indígenas**.

3.1.4 DA CONDIÇÃO DE PcD: Serão destinadas 5% (cinco por cento) das vagas da Ampla Concorrência às pessoas com deficiência – PcD, em conformidade com a descrição constante no Decreto nº 3.298/1999, que estabelece a Política Nacional para a Integração da Pessoa Portadora de Deficiência e Decreto nº 7.612/2011 que Institui o Plano Nacional dos Direitos da Pessoa com Deficiência – Plano Viver sem Limite.

3.1.4.1 Para concorrer à vaga de pessoa com deficiência – PcD, o candidato deverá indicar essa opção no ato da inscrição e entregar, no ato da matrícula, laudo médico, emitido nos últimos 12 (doze) meses por profissionais de saúde especializados na área de deficiência do candidato e desde que tais profissões sejam regulamentadas, atestando o tipo e o grau ou nível da deficiência, com expressa referência ao código correspondente da Classificação Internacional de Doenças (CID-10).

3.1.4.2 Em atendimento a Lei nº 13.409, de 28/12/2016, os candidatos desta modalidade poderão concorrer tanto às vagas ofertadas pela Ampla Concorrência, quanto pelas Ações Afirmativas/Cota Sociais, comprovando sua condição no ato da matrícula.

3.2 O candidato que não comprovar sua condição conforme os subitens 3.1.1 (Da condição de Egresso de Escola Pública), 3.1.2 (Da condição de Renda), 3.1.3 (Da condição de Cor e Etnia), 3.1.4 (Da condição de PcD), será eliminado do Processo Seletivo Unificado 2019/1, sendo convocado outro candidato para ocupar a vaga.

3.3 No atendimento ao que preconiza a legislação vigente, os quantitativos de vagas destinados às Ações Afirmativas/Cotas Sociais tiveram arredondamento sempre superior.

3.4 O IFRO reserva-se o direito de reofertar as vagas não preenchidas após a realização de todas as chamadas possíveis por meio deste Processo Seletivo.

3.5 As vagas não preenchidas pelas Ações Afirmativas/Cotas Sociais, após o esgotamento das listas de espera, serão destinadas aos candidatos inscritos pela Ampla Concorrência.

3.6 As vagas ofertadas neste certame serão destinadas a estudantes que atendam aos requisitos deste Edital.

3.7 A critério da Direção-Geral do *Campus* e da Pró-Reitoria de Ensino do IFRO, e havendo estrutura adequada para atendimento no *Campus*, as vagas poderão ser ampliadas.

4. DO FLUXO DE PROCESSAMENTO DAS VAGAS RESERVADAS ÀS AÇÕES AFIRMATIVAS/COTAS SOCIAIS:

4.1 O fluxo de processamento das vagas às Ações Afirmativas/Cotas Sociais, nos termos da Lei nº 12.711, de 29/8/2012, Decreto nº 7.824, de 11/10/2012, Portaria Normativa nº 18, de 11/10/2012 e Resolução nº 71/CONSUP/IFRO/2016, e, ainda, conforme Recomendação nº 1/2015/MPF/PR-RO/GABLSA 3º OFÍCIO/6ª CCR, IC: 1.31.000.000741/2014-72, do MPF/PRRO, ocorrerá da seguinte forma:

4.2 Os candidatos que tenham cursado integral e exclusivamente o Ensino Médio em escolas públicas, de acordo com o nível e modalidade de ensino, autodeclarados pretos (**C2**), pardos (**C3**) e indígenas (**C4**) com renda familiar bruta igual ou inferior a 1,5 salário-mínimo *per capita*, participarão nas modalidades de vagas na seguinte ordem:

I – Na Ampla Concorrência;

II – Nas vagas reservadas aos candidatos que tenham cursado integral e exclusivamente o Ensino Médio em escolas públicas, de acordo com o nível e modalidade de ensino, independente de renda e etnia (**C9**);

III – Nas vagas reservadas aos candidatos que tenham cursado integral e exclusivamente o Ensino Médio em escolas públicas, de acordo com o nível e modalidade de ensino, autodeclarados pretos (**C6**), pardos (**C7**) e indígenas (**C8**), independente de renda e dentro da respectiva opção de autodeclaração;

IV – Nas vagas reservadas aos candidatos que tenham cursado integral e exclusivamente o Ensino Médio em escolas públicas, de acordo com o nível e modalidade de ensino, com renda familiar bruta igual ou inferior a 1,5 salário-mínimo *per capita*, independente de etnia **(C5)**;

V – Nas vagas reservadas aos candidatos que tenham cursado integral e exclusivamente o Ensino Médio em escolas públicas, de acordo com o nível e modalidade de ensino, autodeclarados pretos **(C2)**, pardos **(C3)** e indígenas **(C4)** com renda familiar bruta igual ou inferior a 1,5 salário-mínimo *per capita*, dentro da respectiva opção de autodeclaração.

4.3 Os candidatos que tenham cursado integral e exclusivamente o Ensino Médio em escolas públicas, de acordo com o nível e modalidade de ensino, com renda familiar bruta igual ou inferior a 1,5 salário-mínimo *per capita*, independente de etnia **(C5)** participarão nas modalidades de vagas na seguinte ordem:

I – Na Ampla Concorrência;

II – Nas vagas reservadas aos candidatos que tenham cursado integral e exclusivamente o Ensino Médio em escolas públicas, de acordo com o nível e modalidade de ensino, independente de renda e etnia **(C9)**;

III – Nas vagas reservadas aos candidatos que tenham cursado integral e exclusivamente o Ensino Médio em escolas públicas, de acordo com o nível e modalidade de ensino, com renda familiar bruta igual ou inferior a 1,5 salário-mínimo *per capita*, independente de etnia **(C5)**.

4.4 Os candidatos que tenham cursado integral e exclusivamente o Ensino Médio em escolas públicas, de acordo com o nível e modalidade de ensino, autodeclarados pretos **(C6)**, pardos **(C7)** e indígenas **(C8)** independente de renda, participarão nas modalidades de vagas na seguinte ordem:

I – Na Ampla Concorrência;

II – Nas vagas reservadas aos candidatos que tenham cursado integral e exclusivamente o Ensino Médio em escolas públicas, de acordo com o nível e modalidade de ensino, independente de renda e etnia **(C9)**;

III – Nas vagas reservadas aos candidatos que tenham cursado integral e exclusivamente o Ensino Médio em escolas públicas, de acordo com o nível e modalidade de ensino, autodeclarados pretos **(C6)**, pardos **(C7)** e indígenas **(C8)**, independente de renda e dentro da respectiva opção de autodeclaração.

4.5 Os candidatos que tenham cursado integral e exclusivamente o Ensino Médio em escolas públicas, de acordo com o nível e modalidade de ensino, independente de renda e etnia **(C9)**, participarão nas modalidades de vagas na seguinte ordem:

I – Na Ampla Concorrência;

II – Nas vagas reservadas aos candidatos que tenham cursado integral e exclusivamente o Ensino Médio em escolas públicas, de acordo com o nível e modalidade de ensino, independente de renda e etnia **(C9)**.

4.6 As pessoas com deficiência – PcD **(C1)**, que tenham cursado integral e exclusivamente o Ensino Médio em escolas públicas, de acordo com o nível e modalidade de ensino, autodeclarados pretos **(C2)**, pardos **(C3)**, e indígenas **(C4)** com renda familiar bruta igual ou inferior a 1,5 salário-mínimo *per capita*, participarão nas modalidades de vagas na seguinte ordem:

I – Na Ampla Concorrência;

II – Nas vagas reservadas aos candidatos que tenham cursado integral e exclusivamente o Ensino Médio em escolas públicas, de acordo com o nível e modalidade de ensino, independente de renda e etnia **(C9)**;

III – Nas vagas reservadas aos candidatos que tenham cursado integral e exclusivamente o Ensino Médio em escolas públicas, de acordo com o nível e modalidade de ensino, autodeclarados pretos **(C6)**, pardos **(C7)** e indígenas **(C8)**, independente de renda e dentro da respectiva opção de autodeclaração;

IV – Nas vagas reservadas aos candidatos que tenham cursado integral e exclusivamente o Ensino Médio em escolas públicas, de acordo com o nível e modalidade de ensino, com renda familiar bruta igual ou inferior a 1,5 salário-mínimo *per capita*, independente de etnia **(C5)**;

V – Nas vagas reservadas aos candidatos que tenham cursado integral e exclusivamente o Ensino Médio em escolas públicas, de acordo com o nível e modalidade de ensino, autodeclarados pretos **(C2)**, pardos **(C3)** e indígenas **(C4)**, com renda familiar bruta igual ou inferior a 1,5 salário-mínimo *per capita*, dentro da respectiva opção de autodeclaração;

VI – Nas vagas reservadas às pessoas com deficiência – PcD **(C1)**.

4.7 As pessoas com deficiência – PcD **(C1)**, que tenham cursado integral e exclusivamente o Ensino Médio em escolas públicas, de acordo com o nível e modalidade de ensino, com renda familiar bruta igual ou inferior a 1,5 salário *per capita*, independente de etnia **(C5)**, participarão nas modalidades de vagas na seguinte ordem:

I – Na Ampla Concorrência;

II – Nas vagas reservadas aos candidatos que tenham cursado integral e exclusivamente o Ensino Médio em escolas públicas, de acordo com o nível e modalidade de ensino, independente de renda e etnia **(C9)**;

III – Nas vagas reservadas aos candidatos que tenham cursado integral e exclusivamente o Ensino Médio em escolas públicas, de acordo com o nível e modalidade de ensino, com renda familiar bruta igual ou inferior a 1,5 salário-mínimo *per capita*, independente de etnia **(C5)**;

IV – Nas vagas reservadas às pessoas com deficiência – PcD **(C1)**.

4.8 As pessoas com deficiência – PcD **(C1)**, que tenham cursado integral e exclusivamente o Ensino Médio em escolas públicas, de acordo com o nível e modalidade de ensino, autodeclarados pretos **(C6)**, pardos **(C7)** e indígenas **(C8)** independente de renda, participarão nas modalidades de vagas na seguinte ordem:

I – Na Ampla Concorrência;

II – Nas vagas reservadas aos candidatos que tenham cursado integral e exclusivamente o Ensino Médio em escolas públicas, de acordo com o nível e modalidade de ensino, independente de renda e etnia **(C9)**;

III – Nas vagas reservadas aos candidatos que tenham cursado integral e exclusivamente o Ensino Médio em escolas públicas, de acordo com o nível e modalidade de ensino, autodeclarados pretos (**C6**), pardos (**C7**) e indígenas (**C8**), independente de renda e dentro da respectiva opção de autodeclaração;

IV – Nas vagas reservadas às pessoas com deficiência – PcD (**C1**).

4.9 As pessoas com deficiência – PcD (**C1**), que tenham cursado integral e exclusivamente o Ensino Médio em escolas públicas, de acordo com o nível e modalidade de ensino, independente de renda e etnia (**C9**), participarão nas modalidades de vagas na seguinte ordem:

I – Na Ampla Concorrência;

II – Nas vagas reservadas aos candidatos que tenham cursado integral e exclusivamente o Ensino Médio em escolas públicas, de acordo com o nível e modalidade de ensino, independente de renda e etnia (**C9**).

4.10 As pessoas com deficiência – PcD (**C1**), que não tenham cursado integral e exclusivamente o Ensino Médio em escolas públicas, de acordo com o nível e modalidade de ensino, participarão nas modalidades de vagas na seguinte ordem:

I – Na Ampla Concorrência;

II – Nas vagas reservadas às pessoas com deficiência – PcD (**C1**).

4.11 O fluxograma de distribuição das vagas reservadas às Ações Afirmativas/Cotas Sociais encontra-se disposto no Anexo IV deste Edital.

5. DO PREENCHIMENTO DAS VAGAS REMANESCENTES:

5.1 No caso de não preenchimento das vagas reservadas, de que trata o subitem 2.3 deste Edital, aquelas remanescentes serão preenchidas pelos candidatos que tenham cursado integral e exclusivamente o Ensino Médio em escolas públicas.

5.2 O remanejamento das vagas remanescentes ocorrerá na convocação em 2ª Chamada, no procedimento de Manifestação de Interesse de que trata o subitem 11.8, letras “b” e “c” deste Edital.

5.3 Quando da distribuição das vagas remanescentes, as cotas **C2**, **C3** e **C4** serão unificadas em um grupo único denominado PPI – Renda menor.

5.4 Quando da distribuição das vagas remanescentes, as cotas **C6**, **C7** e **C8** serão unificadas em um grupo único denominado PPI – Independente de renda.

5.5 As vagas reservadas de que tratam os subitens 2.3 e 2.4, quando não preenchidas, migram para outras modalidades de vagas na seguinte ordem, conforme dispõe o Art. 15 da Portaria Normativa nº 18, de 11/10/2012 e o §3º do Art. 37 da Resolução nº 71/CONSUP/IFRO/2016:

5.5.1 As vagas não preenchidas no grupo **PPI – renda menor**, serão ofertadas pela ordem:

I – Aos candidatos da cota **C5** (demais vagas – renda \leq 1,5);

II – Restando vagas, ao grupo **PPI** – independente de renda;

III – Restando vagas, na cota **C9** (demais vagas – independente de renda);

IV – Restando vagas, aos candidatos que concorreram na Ampla Concorrência.

5.5.2 As vagas não preenchidas na cota **C5** (demais vagas – renda \leq 1,5), serão ofertadas pela ordem:

I – **PPI – renda menor**;

II – Restando vagas, ao grupo **PPI** – independente de renda;

III – Restando vagas, na cota **C9** (demais vagas – independente de renda);

IV – Restando vagas, aos candidatos que concorreram na Ampla Concorrência.

5.5.3 As vagas não preenchidas no grupo **PPI – independente de renda**, serão ofertadas pela ordem:

I – **C9** (demais vagas – independente de renda);

II – Restando vagas, ao grupo **PPI** – renda menor;

III – Restando vagas, na cota **C5** (demais vagas – renda \leq 1,5);

IV – Restando vagas, aos candidatos que concorreram na Ampla Concorrência.

5.5.4 As vagas não preenchidas na cota **C9** (demais vagas – independente de renda), serão ofertadas pela ordem:

I – **PPI – independente de renda**;

II – Restando vagas, ao grupo **PPI** – renda menor;

III – Restando vagas, na cota **C5** (demais vagas – renda \leq 1,5);

IV – Restando vagas, aos candidatos que concorreram na Ampla Concorrência.

5.6 As vagas não preenchidas na cota **C1 (PeD)**, serão ofertadas aos candidatos que concorreram na Ampla Concorrência.

6. DAS INSCRIÇÕES:

6.1 As inscrições serão realizadas exclusivamente via internet, a partir do dia **19 de outubro a 30 de novembro de 2018**.

6.2 As inscrições encerram-se no dia **30 de novembro de 2018**, precisamente às 23h59min, observando o horário oficial de Rondônia.

6.3 As inscrições deverão ser efetuadas somente pela internet, no site do Instituto Federal de Educação, Ciência e Tecnologia de Rondônia: <<http://selecao.ifro.edu.br/>>.

6.4 Após a finalização do período de inscrições, não será permitida a transferência de inscrição, bem como alteração de nível de ensino, curso, turno, *Campus*, modalidade de concorrência e/ou Ações Afirmativas/Cotas Sociais pelo candidato.

6.5 Para se inscrever o candidato deverá:

6.5.1 Acessar a página do Instituto Federal de Educação, Ciência e Tecnologia de Rondônia: <<http://selecao.ifro.edu.br/>>;

6.5.2 Clicar no banner: “PROCESSO SELETIVO UNIFICADO 2019/1”;

6.5.3 Selecionar o nível de ensino, *Campus*, curso e o turno desejados e clicar no *link*: “INSCREVA-SE”;

6.5.4 Digitar o CPF do candidato (necessariamente do candidato e não dos pais ou de terceiros). Em seguida, clicar em “Não sou um robô” e “Consultar”;

1º **Passo:** Preencher todos os campos, informando os dados pessoais obrigatórios do candidato, solicitados na Ficha de Inscrição, e clicar em “Continuar”;

2º **Passo:** Preencher todos os dados do Questionário Socioeconômico. O seu preenchimento é obrigatório. Clicar em “Continuar”.

I – Em conformidade com a legislação citada no subitem 2.2 deste Edital, são destinadas 50% (cinquenta por cento) das vagas ao sistema de Ações Afirmativas/Cotas Sociais, sendo reservadas aos alunos que tenha cursado integral e exclusivamente o Ensino Médio na rede pública de ensino. A comprovação dar-se-á no ato da matrícula, conforme disposto nos subitens 11.4 e 11.15 deste Edital.

3º **Passo:** Preencher todos os campos, relacionados ao histórico acadêmico do candidato, informando as médias escolares do 1º ao 3º Ano do Ensino Médio. As médias de 0 (zero) a 10 (dez), deverão ser informadas com, no máximo, 2 (duas) casas decimais, utilizando ponto final (.) para separar as casas.

4º **Passo:** Nesta etapa, o candidato deverá indicar se quer concorrer às vagas reservadas, conforme disposto nos subitens 2.3, 2.4 e 2.7 deste Edital. Clicar em “Continuar”.

5º **Passo:** O candidato deverá revisar e confirmar os dados antes de finalizar a inscrição. Posteriormente, deverá clicar na mensagem: “**Declaro que li integralmente o edital, bem como o Manual do Candidato do Processo Seletivo em questão. Declaro também que estou de acordo com todas as condições estabelecidas, não podendo alegar desconhecimento, em qualquer momento, das informações prestadas.**”. Clicar em “Continuar”.

6.5.5 O período para correção de dados e confirmação da inscrição é do dia **19 de outubro de 2018** até, precisamente, às 23h59min do dia **30 de novembro de 2018**, observando o horário oficial de Rondônia.

6.6 O candidato poderá consultar sua inscrição no site do IFRO: <<http://selecao.ifro.edu.br/>> quantas vezes achar necessário, utilizando seu CPF (necessariamente do candidato e não dos pais) e data de nascimento completa.

6.7 O candidato é o ÚNICO responsável pelo correto preenchimento e conferência dos dados no processo de Inscrição, não podendo imputar à Comissão Permanente de Exames – COPEX, nem ao Instituto Federal de Educação Ciência e Tecnologia de Rondônia – IFRO, equívocos nos dados constantes no formulário de inscrição.

6.8 A Comissão Permanente de Exames – COPEX e o Instituto Federal de Educação Ciência e Tecnologia de Rondônia – IFRO, não se responsabilizam por inscrições não concluídas e/ou não recebidas por motivo de ordem técnica dos computadores, falhas de comunicação, congestionamento de linhas de comunicação e de outros fatores que impossibilitem a transferência de dados.

6.9 Para efetuar a inscrição serão necessários os seguintes documentos:

a) CPF (necessariamente do candidato e não dos pais);

b) Documento oficial de identificação: Carteira de Identidade; Carteira Nacional de Habilitação no prazo de validade (somente modelo com foto); Carteira de Trabalho e Previdência Social – CTPS; Carteira Funcional emitida por repartições públicas ou por órgãos de classe de profissionais liberais (ordens e conselhos); identidade militar expedida pelas forças armadas ou comandos militares; carteiras funcionais expedidas por órgão público que, por lei federal, valham como identidade; Registro Nacional de Estrangeiro – RNE ou a Carta Transfronteiriça (“*Transfronteiriça*”), para os candidatos estrangeiros;

c) Histórico Escolar do Ensino Médio (ou documento escolar oficial equivalente, desde que devidamente assinado pelo Diretor e/ou Secretário da escola).

6.10 Para candidatos estrangeiros serão aceitos para inscrição o Registro Nacional de Estrangeiro – RNE ou a Carta Transfronteiriça (“*Transfronteiriça*”).

6.11 Os candidatos que não têm acesso à internet poderão procurar os *Campi* durante o período de inscrição, no endereço e horário constante no Anexo VI, munidos dos documentos mencionados no subitem 6.9 para efetuar sua inscrição.

6.12 Caso haja mais de uma inscrição com o mesmo CPF, somente a última será validada, identificada pela data de acesso e inserção de dados no sistema de inscrição. Todas as inscrições anteriores, efetivadas com um mesmo CPF e data de nascimento, serão consideradas canceladas.

6.12.1 O candidato deverá, obrigatoriamente, utilizar o seu número de CPF e sua data de nascimento para a inscrição neste Processo Seletivo.

6.12.2 Estará eliminado do Processo Seletivo Unificado 2019/1, o candidato que utilizar o CPF e data de nascimento de terceiros para inscrição, conforme disposto no subitem 7.17, letras "c", "d" e "e" deste Edital.

6.13 Os candidatos que optarem por concorrer pelas Ações Afirmativas/Cotas Sociais, deverão no ato da inscrição, selecionar obrigatoriamente a opção de renda e etnia (pretos, pardos ou indígenas).

6.14 Os candidatos que optarem por concorrer às vagas reservadas a Pessoas com Deficiência – PcD e Ações Afirmativas/Cotas Sociais, concomitantemente, deverão, no ato da inscrição, selecionar obrigatoriamente a opção de renda e etnia (pretos, pardos ou indígenas).

6.15 Caso o candidato identifique inconsistência/erros em seus dados pessoais, poderá consultar sua inscrição, utilizando o CPF e a data de nascimento, corrigindo os dados informados erroneamente até, precisamente, às 23h59min do dia **30 de novembro de 2018**.

6.16 A relação dos candidatos inscritos no Processo Seletivo Unificado 2019/1, com o resultado preliminar será publicada no dia **11 de dezembro de 2018**, após às 18h (horário oficial de Rondônia), no site do IFRO: <<http://selecao.ifro.edu.br/>>.

6.17 A efetivação da inscrição implica na aceitação, por parte do candidato, das condições fixadas para a realização do Processo Seletivo Unificado 2019/1, não podendo, sob hipótese alguma, alegar desconhecimento delas.

7. DA CLASSIFICAÇÃO:

7.1 O Processo Seletivo Unificado 2019/1 será classificatório, obedecendo ao número de vagas ofertadas, conforme consta no Anexo III deste Edital, não havendo nota de corte.

7.1.1 O candidato que obter pontuação igual a 0 (zero), estará automaticamente desclassificado do Processo Seletivo Unificado 2019/1.

7.2 A Nota Final, utilizada para classificação, será obtida a partir das notas/conceitos nas disciplinas de Língua Portuguesa e Matemática, do 1º ao 3º Ano do Ensino Médio, do candidato, constantes no Histórico Escolar do Ensino Médio (ou documento escolar oficial equivalente, desde que devidamente assinado pelo Diretor e/ou Secretário da escola), lançadas, pelo próprio candidato no ato da inscrição. Assim, o sistema de seleção informatizado (Sistema de Gerenciamento de Informações – SGI), utilizado pelo Instituto Federal de Rondônia – IFRO, calculará uma média geral para cada candidato a partir das notas/conceitos por ele lançadas.

7.3 Serão considerados para a classificação os seguintes documentos:

a) HISTÓRICO ESCOLAR DO ENSINO MÉDIO (ou documento escolar oficial equivalente, desde que devidamente assinado pelo Diretor e/ou Secretário da escola): Serão consideradas as notas/conceitos nas disciplinas de Língua Portuguesa e Matemática, constantes no Histórico Escolar do Ensino Médio (ou documento escolar oficial equivalente, desde que devidamente assinado pelo Diretor e/ou Secretário da escola). Ou seja, estudantes concluintes do ensino regular, modular, ensino técnico, entre outros;

b) CERTIFICADO DE CONCLUSÃO VIA PROVÃO: Adquirido através de provas/exames pelas secretarias de educação, ou casos **análogos**, acompanhados de Histórico Escolar (com notas de 0 a 10 ou 0 a 100): Serão consideradas as notas/conceitos nas disciplinas de Língua Portuguesa e Matemática, constantes no Histórico Escolar do candidato;

c) CERTIFICADO DE CONCLUSÃO VIA EXAME NACIONAL PARA CERTIFICAÇÃO DE COMPETÊNCIAS DE JOVENS E ADULTOS – ENCCEJA, acompanhado de Histórico Escolar (com notas de 60 a 180): Serão consideradas as notas nas disciplinas de Língua Portuguesa e Matemática, constantes no Histórico Escolar do candidato;

d) CERTIFICADO DE CONCLUSÃO DE ENSINO MÉDIO COM BASE NOS RESULTADOS DO EXAME NACIONAL DO ENSINO MÉDIO – ENEM: Acompanhado do boletim de desempenho no ENEM, caso a pontuação não conste no verso do certificado. Será considerada a pontuação obtida nas áreas de conhecimento:

- Língagens, Códigos e suas Tecnologias;
- Matemática e suas Tecnologias.

7.4 Para efeito de classificação, as notas/conceitos constantes no Histórico Escolar do Ensino Médio (ou documento escolar oficial equivalente, desde que devidamente assinado pelo Diretor e/ou Secretário da escola), serão convertidas para peso 100 (cem), com 2 (duas) casas decimais.

7.5 O cálculo para obtenção da nota final, realizado automaticamente pelo sistema de seleção informatizado (Sistema de Gerenciamento de Informações – SGI), para efeitos de classificação, encontra-se publicado no Anexo V deste Edital e no Manual do Candidato, publicados no site do IFRO: <<http://selecao.ifro.edu.br/>>.

7.6 O Histórico Escolar do Ensino Médio (ou documento escolar oficial equivalente, desde que devidamente assinado pelo Diretor e/ou Secretário da escola) no qual constam Conceitos, sem informação sobre os correspondentes valores numéricos, será convertido numa escala de 0 a 100, de acordo com os seguintes critérios:

a) Os Conceitos, estabelecidos em legendas como: “A”, “OT”, “MB”, “PS”, (Excelente, Ótimo, Muito Bom, Plenamente Satisfatório); “B” (Bom); “C”, “RB”, “S”, (Satisfatório, Regular para Bom, Suficiente); “D”, “R”, (Regular); e “E”, “I”, “NS” (Insatisfatório, Insuficiente, Não Satisfatório); deverão ser lançados no sistema pelo candidato na forma como estão no Histórico Escolar do Ensino Médio (ou documento escolar oficial equivalente, desde que devidamente assinado pelo Diretor e/ou Secretário da escola) e estes serão convertidos automaticamente em uma média entre a nota mínima e a máxima. A saber:

- A, OT, MB, PS, (91 a 100) = 95;
- B, (81 a 90) = 85;
- C, RB, S, (71 a 80) = 75;
- D, R, (60 a 70) = 65;

- E, I, NS, (0 a 59) = 30.

b) Se o Histórico Escolar do Ensino Médio (ou documento escolar oficial equivalente, desde que devidamente assinado pelo Diretor e/ou Secretário da escola) apresentar um único conceito de aprovação (exemplo: “Aprovado”, “Apto”, “Habilitado” “Aproveitamento Satisfatório”, “Satisfatório” ou equivalente), o candidato deverá lançar no campo da nota a expressão “APROVADO” que equivale à nota 75 (setenta e cinco).

c) Se o Boletim Escolar Oficial, Histórico Escolar ou documento escolar oficial equivalente for organizado em Ciclos de Formação Humana (**Progressão Simples – PS, Progressão Continuada com Plano de Apoio Pedagógico – PPAP e Programa com Apoio Especializado – PASE**), o candidato deverá lançar no campo da nota a média 75 (setenta e cinco), que equivale a frequência mínima para promoção em qualquer disciplina, conforme disposto no inciso VI do Art. 24 da Lei nº 9.394/1996 – LDB.

7.7 Os candidatos com documentação que diferem das possibilidades apresentadas devem contatar a Comissão Permanente de Exames – COPEX anexando cópia legível digitalizada do Histórico Escolar do Ensino Médio (ou documento escolar oficial equivalente, desde que devidamente assinado pelo Diretor e/ou Secretário da escola) para análise e orientações para a realização da inscrição.

7.8 O não cumprimento das orientações para preenchimento das notas/conceitos resultará na atribuição de nota 0 (zero), cabendo ao candidato entrarem em contato com a Comissão Permanente de Exames – COPEX para orientações.

7.9 O contato da Comissão Permanente de Exames – COPEX para orientações a que se referem os subitens 7.7 e 7.8 deve ser feito pelo e-mail: <processo.seletivo@ifro.edu.br>, dentro do período de inscrição.

7.10 Os cálculos de classificação serão efetuados a partir das notas/conceitos nas disciplinas de Língua Portuguesa e Matemática do 1º ao 3º Ano do Ensino Médio, constantes no Histórico Escolar do Ensino Médio (ou documento escolar oficial equivalente, desde que devidamente assinado pelo Diretor e/ou Secretário da escola), informados pelo candidato no ato da inscrição, os quais deverão ser comprovados no ato da matrícula, por meio do Histórico Escolar do Ensino Médio (ou documento escolar oficial equivalente, desde que devidamente assinado pelo Diretor e/ou Secretário da escola).

7.11 No ato da inscrição, o candidato deverá ter especial atenção à escolha correta da forma pela qual concluiu o Ensino Médio, sob pena de haver alteração na sua média e conseqüentemente na sua classificação.

7.12 A constatação de diferença do tipo de documento de escolaridade informado no ato da inscrição e apresentado no ato da matrícula **NÃO ELIMINA** o candidato desde que, não haja alteração na média e conseqüentemente na classificação geral.

7.13 A constatação de diferenças entre as notas/conceitos do Histórico Escolar do Ensino Médio (ou documento escolar oficial equivalente, desde que devidamente assinado pelo Diretor e/ou Secretário da escola) e as informadas no ato da matrícula **NÃO ELIMINA** o candidato, desde que não haja alteração na média e conseqüentemente na classificação geral.

7.14 Caso as notas/conceitos informadas no ato da inscrição estejam divergentes das notas/conceitos do Histórico Escolar do Ensino Médio (ou documento escolar oficial equivalente, desde que devidamente assinado pelo Diretor e/ou Secretário da escola), apresentado no ato da matrícula, o candidato será reclassificado, podendo ser convocado nas próximas chamadas, se houver.

7.15 A comprovação da existência de dolo, irregularidade, má-fé ou fraude, apurada em procedimento que lhe assegure o contraditório e a ampla defesa, ensejará na **ELIMINAÇÃO** do candidato do Processo Seletivo Unificado 2019/1, sem prejuízo das sanções penais.

7.16 Caso haja coincidência de pontuação entre candidatos na classificação final, o desempate entre os mesmos dar-se-á da seguinte forma:

- a) Candidato que obtiver maior média na disciplina de Língua Portuguesa;
- b) Candidato que obtiver maior média na disciplina de Matemática;
- c) Permanecendo ainda a coincidência de notas, será considerado o critério de maior idade – candidato mais velho.

7.16.1 Persistindo o empate, terá prioridade de matrícula o candidato que comprovar ter renda familiar inferior a 10 (dez) salários mínimos, ou o de menor renda familiar, quando mais de 1 (um) candidato preencher o critério inicial, em conformidade com o §2º, Art. 1º da Lei nº 13.184/2015.

7.17 Será **ELIMINADO** do Processo Seletivo Unificado 2019/1, sem prejuízo das sanções penais cabíveis, o candidato que, a qualquer tempo:

- a) Estiver reprovado ou com pendências em quaisquer das disciplinas do Ensino Médio regular ou Ensino Técnico;
- b) Não comprovar sua condição conforme subitens 3.1.1 (Da condição de Egresso de Escola Pública), 3.1.2 (Da condição de Renda), 3.1.3 (Da condição de Cor e Etnia), 3.1.4 (Da condição de PcD);
- c) Cometer falsidade ideológica com prova documental, conforme previsto no Art. 299 do Código Penal;
- d) Utilizar ou tentar utilizar meios fraudulentos ou ilegais para obter aprovação própria ou de terceiros;
- e) Burlar ou tentar burlar quaisquer normas definidas neste Edital e/ou em outros instrumentos normativos relativos ao Processo Seletivo Unificado 2019/1;
- f) Dispensar tratamento inadequado, incorreto, descortês, comportamento indevido e/ou desrespeito verbal e agressão física a qualquer servidor do Instituto Federal de Rondônia – IFRO;
- g) Perturbar, de qualquer modo, a ordem dos trabalhos relativos ao Processo Seletivo Unificado 2019/1;
- h) Comprovada existência de dolo, irregularidade, má-fé ou fraude, apurada em procedimento que lhe assegure o contraditório e a ampla defesa.

8. DO RESULTADO PRELIMINAR:

8.1 O resultado preliminar e a classificação serão divulgados no dia **11 de dezembro de 2018**, após às 18h (horário oficial de Rondônia), no site do IFRO: <<http://selecao.ifro.edu.br/>>.

8.2 Os candidatos serão classificados em listas de acordo com a pontuação obtida em rigorosa ordem decrescente, conforme segue:

- a) Lista Geral dos aprovados e classificados na Ampla Concorrência;
- b) Lista dos aprovados e classificados na modalidade de vaga C1;
- c) Lista dos aprovados e classificados na modalidade de vaga C2;
- d) Lista dos aprovados e classificados na modalidade de vaga C3;
- e) Lista dos aprovados e classificados na modalidade de vaga C4;
- f) Lista dos aprovados e classificados na modalidade de vaga C5;
- g) Lista dos aprovados e classificados na modalidade de vaga C6;
- h) Lista dos aprovados e classificados na modalidade de vaga C7;
- i) Lista dos aprovados e classificados na modalidade de vaga C8;
- j) Lista dos aprovados e classificados na modalidade de vaga C9.

9. DOS RECURSOS CONTRA O RESULTADO PRELIMINAR:

9.1 Poderá impetrar recurso referente ao resultado preliminar o candidato cujo nome não conste na ordem de classificação ou que não esteja de acordo com a pontuação obtida ou sua posição na ordem de classificação.

9.2 A interposição de recurso deverá ser feita por e-mail: <processo.seletivo@ifro.edu.br>, no período de **12 a 14 de dezembro de 2018**, seguindo as orientações abaixo:

9.2.1 O e-mail para solicitação de alteração de dados deverá seguir os requisitos abaixo:

Assunto do e-mail: “PS UNIFICADO 2019/1 – RECURSO/ RESULTADO PRELIMINAR”.

No corpo do texto do e-mail deverá ser escrito:

I – Nome completo (sem abreviações e/ou apelidos);

II – CPF;

III – Data de nascimento;

IV – Número de Inscrição;

V – *Campus*, curso e turno para o qual se inscreveu;

VI – Situação da inscrição;

VII – Justificativa;

VIII – Documentos comprobatórios anexados no e-mail.

9.2.2 Somente serão analisados os recursos que contenham todos os itens contidos no subitem 9.2.1 deste Edital.

9.3 O recurso deverá ser apresentado com argumentação lógica, consistente, clara e coerente, e os documentos comprobatórios enviados deverão estar em perfeitas condições, sem emendas e/ou rasuras, de forma a permitir, com clareza, a identificação do candidato e demais conteúdos.

9.4 Serão liminarmente indeferidos os recursos que não estiverem devidamente fundamentados ou, ainda, aqueles recebidos por e-mail fora do prazo para os recursos, conforme consta no subitem 9.2 deste Edital.

9.5 Serão liminarmente indeferidos os recursos cujo teor desprezitar a Comissão Permanente de Exames e/ou qualquer servidor do Instituto Federal de Rondônia – IFRO.

9.6 A Comissão Permanente de Exames – COPEX divulgará no dia **20 de dezembro de 2018**, após às 18h (horário oficial de Rondônia), o resultado dos recursos impetrados pelos candidatos.

9.7 As decisões dos recursos serão publicadas no site do IFRO, identificados pelo número de inscrição. Os pareceres serão encaminhados individualmente aos candidatos por e-mail.

9.8 Se houver alteração na ordem de classificação dos candidatos em função do deferimento de recurso, essa alteração será considerada para todos, independentemente de terem recorrido.

10. DO RESULTADO FINAL:

10.1 O resultado final do Processo Seletivo Unificado 2019/1, uma vez homologado pelo Reitor do IFRO, será divulgado no dia **20 de dezembro de 2018**, após às 18h (horário oficial de Rondônia), no site do IFRO: <<http://selecao.ifro.edu.br/>>.

10.2 Não caberá recurso contra o resultado final homologado pelo Reitor do Instituto Federal de Rondônia.

11. DA CONVOCAÇÃO E MATRÍCULA:

11.1 Serão convocados os candidatos, na ordem de sua classificação, até o preenchimento total das vagas oferecidas para cada *Campus*/curso/nível de ensino/turno, em conformidade com o Anexo III deste Edital, respeitando-se as reservas de vagas.

11.2 Em todas as chamadas, será rigorosamente respeitada a ordem de classificação, considerando-se a política de Ações Afirmativas/Cotas Sociais, conforme disposto nos subitens 2.3 e 2.4.

11.3 Para a matrícula nos Cursos de Graduação, ofertados pelo Instituto Federal de Rondônia – IFRO, é requisito imprescindível que o candidato tenha sido APROVADO, sem dependências, no Ensino Médio, comprovado através do Histórico Escolar do Ensino Médio (ou documento escolar oficial equivalente, desde que devidamente assinado pelo Diretor e/ou Secretário da escola), entregue no ato da matrícula na Coordenação de Registros Acadêmicos – CRA do *Campus*.

11.3.1 A matrícula de que trata o subitem 11.3 será “Deferida Condicionalmente”, devendo o candidato entregar, no prazo máximo de 30 (trinta) dias, a contar da data da matrícula, o Histórico Escolar do Ensino Médio na Coordenação de Registros Acadêmicos – CRA do *Campus* para o qual se inscreveu.

11.3.2 A matrícula nos Cursos de Graduação somente será deferida caso o candidato esteja devidamente APROVADO, sem dependências, no Ensino Médio, conforme destacado no subitem 11.3 deste Edital.

11.4 Os candidatos que optarem pelo ingresso através do sistema de Ações Afirmativas/Cotas Sociais deverão apresentar, no ato de matrícula, além dos documentos exigidos no subitem 11.14, os documentos relacionados no subitem 11.15 deste Edital. Uma vez não comprovada a condição de cotista, o candidato será eliminado, conforme disposto no subitem 7.17, letra “b” deste Edital.

11.5 Caso não seja possível a presença do candidato, esse poderá ser representado por meio uma procuração específica para sua matrícula.

11.5.1 Em hipótese alguma será realizada a matrícula por outrem sem uma procuração específica ou conforme modelo disposto no Anexo VII deste Edital.

11.6 Deverão acompanhar a procuração:

a) Documento de Identidade e CPF autenticados do candidato;

b) Documento de Identidade e CPF do procurador (original e cópia – a serem autenticados no momento da matrícula, por um servidor do IFRO).

11.7 Para os candidatos menores de 18 (dezoito) anos não emancipados, a matrícula deverá ser realizada por um dos pais ou responsável legalmente investido e maior de 18 (dezoito) anos.

11.8 Estão agendadas 2 (duas) Chamadas, da seguinte forma:

a) 1ª Chamada será realizada da forma tradicional (com convocação publicada no site do IFRO), conforme cronograma disposto no Anexo I deste Edital, e comparecimento na Coordenação de Registros Acadêmicos do *Campus* para o qual o candidato se inscreveu nos endereços e horários constantes no Anexo VI para realização da matrícula.

b) A 2ª Chamada será realizada através de uma reunião de manifestação de interesse nas vagas remanescentes, conforme cronograma disposto no Anexo II deste Edital.

c) Para a reunião de manifestação de interesse nas vagas remanescentes (2ª Chamada) serão convocados todos os candidatos classificados na Lista de Espera de vagas remanescentes das listas de Ampla Concorrência e de Ações Afirmativas/Cotas Sociais, e, ainda, os candidatos reclassificados, conforme subitens 7.13 e 7.14 deste Edital, em ordem decrescente de classificação.

d) Os candidatos convocados para a reunião de manifestação de interesse nas vagas remanescentes (2ª Chamada), conforme acima descrito, deverão comparecer, com antecedência mínima de, pelo menos, 30 (trinta) minutos do horário de início da reunião, em data e locais estabelecidos para participar da reunião de manifestação de interesse nas vagas remanescentes, devendo assinar as Listas de Presença e a Ata.

e) A reunião de manifestação de interesse nas vagas remanescentes (2ª Chamada) será realizada conforme cronograma disposto no Anexo II, considerando o *Campus*, o curso, o nível de ensino e a modalidade concorrência (Ampla Concorrência, Ações Afirmativas/Cotas Sociais e/ou PcD) para o qual o candidato se inscreveu.

f) O candidato menor de 18 (dezoito) anos não emancipado poderá participar da reunião de manifestação de interesse nas vagas remanescentes (2ª Chamada) acompanhado de seu responsável legalmente investido maior de 18 (dezoito) anos.

g) Não será permitida a entrada de candidatos e/ou seu responsável legalmente investido no recinto após o início da reunião (2ª Chamada).

h) A participação de outrem na reunião manifestação de interesse nas vagas remanescentes (2ª Chamada), bem como a efetuação da matrícula do candidato por outrem, somente será autorizada com a apresentação de uma procuração específica ou uma Declaração de Guarda de Fato.

i) As matrículas da 2ª Chamada serão realizadas até o preenchimento total das vagas remanescentes.

j) A manifestação de interesse nas vagas remanescentes (2ª Chamada) assegura ao candidato apenas a expectativa de direito à vaga, ofertada no âmbito do IFRO para a qual a manifestação foi efetuada, estando sua matrícula ou seu registro acadêmico condicionado à existência de vaga e ao atendimento de todos os requisitos legais e regulamentares.

11.9 Os candidatos convocados que comparecerem à reunião de manifestação de interesse nas vagas remanescentes (2ª Chamada) que assinarem as Listas de Presença e a Ata da Reunião, porém não forem chamados, deverão manifestar expressamente o desejo de permanecer na lista de chamada para novas convocações, caso haja vagas remanescentes.

11.10 O candidato convocado que, independente dos motivos, não comparecer à reunião de manifestação de interesse nas vagas remanescentes (2ª Chamada), ou que não assinar as Listas de Presença e a Ata da Reunião, ou ainda, não manifestar expressamente o desejo de permanecer na Lista de Espera, será considerado DESISTENTE do certame, perdendo o direito à vaga, sendo convocado outro candidato, respeitando-se a ordem de classificação e a reserva de vagas.

11.11 É de inteira responsabilidade do candidato o acompanhamento de todas as chamadas, não podendo alegar desconhecimento das publicações das mesmas.

11.12 As matrículas para os cursos oferecidos por meio deste Edital realizar-se-ão nos *Campi* descritos no Anexo VI.

11.13 Os documentos apresentados para a matrícula deverão estar em perfeitas condições, de forma a permitir, com clareza, a identificação do candidato e demais conteúdos.

11.14 No ato da matrícula, os candidatos deverão apresentar os seguintes documentos (original e cópia legível):

a) Documento oficial de identificação: Carteira de Identidade; Carteira Nacional de Habilitação no prazo de validade (somente modelo com foto); Carteira de Trabalho e Previdência Social – CTPS; Carteira Funcional emitida por repartições públicas ou por órgãos de classe de profissionais liberais (ordens e conselhos); identidade militar expedida pelas forças armadas ou comandos militares; carteiras funcionais expedidas por órgão público que, por lei federal, valham como identidade; Registro Nacional de Estrangeiro – RNE ou a Carta Transfronteiriça (“*Transfronteiriça*”), para os candidatos estrangeiros;

b) Cadastro de Pessoa Física (CPF);

c) Certidão de Nascimento ou Casamento;

d) Título de Eleitor e o comprovante da última votação ou Certidão de Quitação Eleitoral emitida pelo TRE, para alunos maiores de 18 (dezoito) anos;

e) Certificado de Alistamento Militar – CAM ou Certificado Dispensa de Incorporação – CDI (para candidatos maiores de 18 [dezoito] anos do sexo masculino) ou equivalente;

f) Comprovante de residência atual com CEP em nome do aluno ou membro do grupo familiar, emitido, no máximo, 3 (três) meses antes da matrícula (fatura de água, luz, telefone ou outro documento que comprove o endereço);

g) Histórico Escolar do Ensino Médio (ou documento escolar oficial equivalente, conforme descrito no subitem nº 11.3);

h) Certificado de conclusão do Ensino Médio ou diploma de curso técnico de nível médio;

i) Cartão Nacional de Saúde (Cartão do SUS);

j) Identidade sanguínea ou Exame laboratorial indicando o Tipo Sanguíneo e o Fator RH;

k) 2 (duas) fotos 3x4 iguais e atuais;

l) Os candidatos estrangeiros devem apresentar o Registro Nacional de Estrangeiro (RNE) em substituição ao RG ou Passaporte com visto de estudante, a Carta Transfronteiriça (“*Transfronteiriça*”) ou outro documento que, por previsão legal, permita que o estrangeiro estude no Brasil;

m) Carteira de Identidade (RG) e Cadastro de Pessoa Física (CPF) do responsável legal pelo candidato com idade inferior a 18 (dezoito) anos, Registro Nacional de Estrangeiro – RNE ou a Carta Transfronteiriça (“*Transfronteiriça*”), para o responsável legal pelo candidato estrangeiro.

11.15 Os candidatos aprovados para as vagas destinadas às Ações Afirmativas/Cotas Sociais deverão apresentar, além da documentação constante no subitem 11.14, os documentos comprobatórios da situação conforme opção de Ação Afirmativa/Cota Social:

a) Comprovação de estudos exclusivos na rede pública, conforme subitem 3.1.1;

b) Comprovação de renda familiar, de acordo com os subitens 2.4 e 3.1.2;

c) Autodeclaração de Cor/Etnia, fornecida pela CRA do *Campus*; e,

d) No caso de Pessoas com Deficiência, laudo médico em conformidade com os subitens 3.1.4 e 3.1.4.1 deste Edital.

e) Caso o candidato tenha concorrido às vagas reservadas a Pessoas com Deficiência – PcD e às Ações Afirmativas/Cotas Sociais, concomitantemente, deverá apresentar, no ato de matrícula, além dos documentos relacionados no subitem 11.14, os documentos relacionados no subitem 11.15, letra “a” (comprovação de estudos exclusivos na rede pública), letra “b” (comprovação de renda familiar), letra “c” (Autodeclaração de Cor/Etnia) e, subitem 3.1.4.1 (laudo médico) deste Edital.

11.16 A matrícula somente será deferida mediante a apresentação da documentação exigida por este Edital.

11.17 O candidato que não comprovar sua condição conforme subitens 3.1.1 (Da condição de Egresso de Escola Pública), 3.1.2 (Da condição de Renda), 3.1.3 (Da condição de Cor e Etnia), 3.1.4 (Da condição de PcD), ou ainda, estiver reprovado ou com pendências em quaisquer das disciplinas do Ensino Médio regular ou Ensino Técnico, será eliminado do Processo Seletivo Unificado 2019/1.

11.18 Para o preenchimento das vagas reservadas às Ações Afirmativas/Cotas Sociais será cumprido o estabelecido no Art. 15 da Portaria Normativa nº 18, de 11/10/2012.

11.19 As matrículas serão realizadas somente em dias úteis, ou seja, de segunda a sexta-feira, conforme horário de atendimento de cada *Campus*.

12. DA ASSISTÊNCIA ESTUDANTIL:

12.1 Os programas e ações previstas pela Política de Assistência Estudantil têm como público alvo todos os estudantes regularmente matriculados nos cursos presenciais de nível técnico e superiores do IFRO.

12.2 Apenas depois de regularmente matriculados, os alunos poderão participar de processo seletivo para inclusão nos Programas de Assistência Estudantil, de acordo com as datas e critérios a serem publicadas em edital próprio pela Direção-Geral do *Campus*, estando sujeitos às regulamentações estabelecidas pelo Instituto Federal de Rondônia – IFRO dentro do orçamento disponível.

13. DISPOSIÇÕES FINAIS:

13.1 O resultado do Processo Seletivo Unificado 2019/1 é válido exclusivamente para o 1º semestre de 2019.

13.2 O candidato convocado, que não efetivar a matrícula no período estabelecido, de acordo com a chamada, independente dos motivos, perderá a vaga e outros serão convocados, respeitando-se a ordem de classificação e a reserva de vagas.

13.3 O candidato que efetivar sua matrícula compromete-se a frequentar as aulas em conformidade com o Calendário Acadêmico do IFRO.

13.4 O aluno ingressante que faltar consecutivamente os 15 (quinze) primeiros dias de aula sem uma justificativa, terá sua matrícula cancelada e perderá a vaga.

13.5 O candidato matriculado que, por qualquer motivo, desistir do curso deverá assinar o Termo de Desistência na Coordenação de Registros Acadêmicos – CRA do *Campus*, conforme estipulado no Calendário Escolar, caso contrário será considerado como abandono de curso e o aluno perderá a vaga.

13.5.1 No caso de alunos menores de 18 (dezoito) anos não emancipados, o Termo de Desistência deverá ser assinado por um dos pais ou responsável legalmente investido e maior de 18 (dezoito) anos.

13.6 Fica facultado ao IFRO o direito de proceder a conferência, inclusive junto a órgãos oficiais, das informações prestadas pelos candidatos.

13.7 A prestação de informação falsa pelo candidato, apurada em procedimento que lhe assegure o contraditório e a ampla defesa, ensejará o cancelamento da matrícula na Instituição Federal de Ensino, sem prejuízo das sanções penais.

13.8 De acordo com o Art. 54 do Regulamento da Organização Acadêmica – ROA dos Cursos Técnicos, aprovado pela Resolução nº 6/2016/IFRO/CONSUP (<<http://www.ifro.edu.br/consup/>>), e o Art. 48 do Regulamento da Organização Acadêmica – ROA dos Cursos Superiores, aprovado pela Resolução nº 5/2016/IFRO/CONSUP (<<http://www.ifro.edu.br/consup/>>), é vedada a matrícula de um mesmo aluno em mais de um curso de mesma modalidade e grau de formação.

13.9 Os *Campi*, por meio de seus Diretores-Gerais e das Coordenações de Registros Acadêmico – CRA, são responsáveis pelo gerenciamento do processo de matrículas, ficando sob responsabilidade da Comissão Permanente de Exames – COPEX a realização de tantas chamadas quantas forem necessárias ou até o esgotamento das listas de classificados ou preenchimento das vagas.

13.10 O IFRO reserva-se o direito de não ofertar o curso caso 80% (oitenta por cento) das vagas oferecidas não sejam preenchidas ou realizar um novo processo seletivo para a complementação das vagas remanescentes.

13.11 O IFRO reserva-se o direito de alterar as datas estabelecidas neste Edital. Responsabiliza-se, portanto, em dar ampla divulgação a quaisquer alterações, cabendo aos interessados o acesso ao site do IFRO: <<http://selecao.ifro.edu.br/>>.

13.12 O IFRO divulgará, sempre que necessário, editais, normas complementares e avisos oficiais sobre o Processo Seletivo Unificado 2019/1, cabendo aos interessados o acesso ao site do IFRO: <<http://selecao.ifro.edu.br/>>.

13.13 Incorporar-se-ão a este Edital, para todos os efeitos, o Manual do Candidato e quaisquer editais complementares e/ou Comunicados oficiais que vierem a ser publicados no site do IFRO: <<http://selecao.ifro.edu.br/>>, bem como alterações deste Edital.

13.14 Todo o material relacionado a este certame é de propriedade do IFRO e poderá ser utilizado para fins de pesquisa e produção científica, em conformidade com os princípios éticos.

13.15 O IFRO não se responsabiliza pelo fornecimento de transporte, alimentação e hospedagem aos candidatos e/ou responsáveis, durante o Processo Seletivo.

13.16 Em caso de eventuais dúvidas ou necessidade de esclarecimentos, o candidato poderá entrar em contato com a Coordenação de Registros Acadêmicos – CRA do *Campus* para o qual se inscreveu, nos endereços e horários constantes no Anexo VI.

13.17 É parte integrante deste Edital os seguintes anexos:

Anexo I – Cronograma de realização do Processo Seletivo Unificado 2019/1;

Anexo II – Cronograma de reuniões para manifestação de interesse nas vagas remanescentes (2ª Chamada);

Anexo III – Quadro de vagas ofertadas;

Anexo IV – Fluxograma de distribuição das vagas reservadas;

Anexo V – Cálculo de obtenção da nota final;

Anexo VI – Endereços e horários de atendimentos nos *Campi*;

Anexo VII – Procuração (Modelo);

Anexo VIII – Lista de documentos mínimos recomendados para comprovação da renda familiar bruta mensal.

13.18 Os casos omissos serão dirimidos pelo Instituto Federal de Educação, Ciência e Tecnologia de Rondônia – IFRO, por meio da Comissão Permanente de Exames – COPEX.



Documento assinado eletronicamente por **Carla Adriele Ramos Coêlho, Coordenador(a) da Comissão**, em 17/10/2018, às 14:43, conforme horário oficial de Brasília, com fundamento no art. 6º, § 1º, do [Decreto nº 8.539, de 8 de outubro de 2015](#).



Documento assinado eletronicamente por **Carlos Henrique dos Santos, Reitor(a) Substituto(a)**, em 17/10/2018, às 19:26, conforme horário oficial de Brasília, com fundamento no art. 6º, § 1º, do [Decreto nº 8.539, de 8 de outubro de 2015](#).



ANEXOS AO EDITAL Nº 25/2018/REIT - COPEX/IFRO

ANEXO I

CRONOGRAMA

EVENTO	DATA
Publicação do Edital do Processo Seletivo Unificado 2019/1	19/10/2018
PERÍODO DE INSCRIÇÃO (Exclusivamente pela internet)	19/10 a 30/11/2018
Correção de dados cadastrais e confirmação da inscrição	19/10 a 30/11/2018
Classificação e publicação do Resultado Preliminar	11/12/2018
Período para interposição de recursos contra o Resultado Preliminar	12/12 a 14/12/2018
Divulgação do resultado dos recursos impetrados	20/12/2018 Após às 18h
DIVULGAÇÃO DO RESULTADO FINAL	20/12/2018
Divulgação da convocação em 1ª Chamada	Após às 18h
MATRÍCULA DOS APROVADOS – 1ª CHAMADA	7 a 11/1/2019
Convocação para manifestação de interesse nas vagas remanescentes (2ª Chamada)	17/1/2019 Após às 18h
Reuniões para manifestação de interesse nas vagas remanescentes (2ª Chamada) ¹	Conforme Anexo II do Edital.
Matrículas da 2ª Chamada	

¹ Os candidatos convocados para a reunião de manifestação de interesse nas vagas remanescentes (2ª Chamada), deverão comparecer, com antecedência mínima de, pelo menos, **30 (trinta) minutos** do horário de início da reunião. Não será permitida a entrada de candidatos e/ou seu responsável legalmente investido no recinto após o início da reunião.

ANEXO II

CRONOGRAMA DE REUNIÕES PARA MANIFESTAÇÃO DE INTERESSE

NAS VAGAS REMANESCENTES (2ª CHAMADA)

#	Campus	Curso	Turno	Data da reunião	Horário ¹	Período de matrícula ²	Horário de atendimento
1	ARIQUEMES	Análise e Desenvolvimento de Sistemas	Noturno	24/1/2019	9h	24/1 (após o encerramento da reunião), 25, 28 e 29/1/2019.	8h às 14h
2		Ciências Biológicas	Noturno	25/1/2019	9h	25/1 (após o encerramento da reunião), 28, 29 e 30/1/2019.	
3		Engenharia Agrônômica	Integral (matutino e vespertino)				

4	CACOAL	Agronegócio	Noturno	24/1/2019	9h	24/1 (após o encerramento da reunião), 25, 28 e 29/1/2019.	8h às 14h
5		Geografia	Noturno	25/1/2019	9h	25/1 (após o encerramento da reunião), 28, 29 e 30/1/2019.	
6		Matemática	Noturno				
7		Zootecnia	Integral (vespertino e noturno)				
8	COLORADO DO OESTE	Ciências Biológicas	Noturno				24/1/2019
9		Engenharia Agrônômica	Integral (matutino e vespertino)				
10		Gestão Ambiental	Noturno				
11		Zootecnia	Integral (matutino e vespertino)				
12	GUAJARÁ-MIRIM	Ciências Biológicas	Noturno	24/1/2019	9h	24/1 (após o encerramento da reunião), 25, 28 e 29/1/2019.	8h às 11h 14h às 17h
13		Química	Noturno				
14	JARU	Medicina Veterinária	Integral (matutino e vespertino)	25/1/2019	9h	25/1 (após o encerramento da reunião), 28, 29 e 30/1/2019.	8h às 12h 14h às 18h
15	JI-PARANÁ	Análise e Desenvolvimento de Sistemas	Noturno	24/1/2019	9h	24/1 (após o encerramento da reunião), 25, 28 e 29/1/2019.	8h às 11h 13h às 17h
16		Engenharia Florestal	Integral (matutino e vespertino)				
17		Química	Noturno				
18	PORTO VELHO CALAMA³	Análise e Desenvolvimento de Sistemas	Noturno	28/1/2019	9h	28/1 (após o encerramento da reunião), 29, 30 e 31/1/2019	8h às 11h 14h às 17h
19		Engenharia Civil	Integral (vespertino e noturno)	28/1/2019	15h	28/1 (após o encerramento da reunião), 29, 30 e 31/1/2019	

20		Engenharia de Controle e Automação	Integral (vespertino e noturno)	29/1/2019	9h	29/1 (após o encerramento da reunião), 30, 31/1 e 1/2/2019.	
21		Física	Noturno				
22	PORTO VELHO ZONA NORTE³	Gestão Pública	Noturno	23/1/2019	9h	23/1 (após o encerramento da reunião), 25, 28 e 29/1/2019.	8h às 11h30 14h às 17h30
23		Redes de Computadores	Noturno	22/1/2019	9h	22/1 (após o encerramento da reunião), 23, 28 e 29/1/2019.	
24	VILHENA	Análise e Desenvolvimento de Sistemas	Noturno	24/1/2019	9h	24/1 (após o encerramento da reunião), 25, 28 e 29/1/2019.	7h30 às 11h 13h30 às 17h
25		Arquitetura e Urbanismo	Integral (vespertino e noturno)				
26		Matemática	Noturno				

¹ Os candidatos convocados para a reunião de manifestação de interesse nas vagas remanescentes (2ª Chamada), deverão comparecer, com antecedência mínima de, pelo menos, **30 (trinta) minutos** do horário de início da reunião. Não será permitida a entrada de candidatos e/ou seu responsável legalmente investido no recinto após o início da reunião.

² As matrículas serão realizadas somente em dias úteis, ou seja, de segunda a sexta-feira, conforme horário de atendimento de cada *Campus* – subitem nº 11.19 do Edital.

³ **24/1/2019:** Feriado Municipal – Instalação do Município de Porto Velho.

ANEXO III

QUADRO DE VAGAS

#	CAMPUS	CURSO	PERÍODO	ESCOLA PÚBLICA (50% DO TOTAL DAS VAGAS)								TOTAL ESCOLA PÚBLICA	COTAS PcD (C1)	AMPLA CONCORRÊNCIA (A0)	TOTAL POR CURSO
				RENDA ≤ 1,5 SALÁRIO MÍNIMO PER CAPITA				INDEPENDENTE DE RENDA							
				COTAS ETNIAS			DEMAIS VAGAS	COTAS ETNIAS			DEMAIS VAGAS				
				PRETOS	PARDOS	INDÍGENAS		PRETOS	PARDOS	INDÍGENAS					
				C2	C3	C4	C5	C6	C7	C8	C9				
1	ARIQUEMES	Análise e Desenvolvimento de Sistemas	Noturno	1	6	1	2	1	6	1	2	20	1	19	40

18	PORTO VELHO CALAMA	Análise e Desenvolvimento de Sistemas	Noturno	1	6	1	2	1	6	1	2	20	1	19	40
19		Engenharia Civil	Integral (vespertino e noturno)	1	6	1	2	1	6	1	2	20	1	19	40
20		Engenharia de Controle e Automação	Integral (vespertino e noturno)	1	6	1	2	1	6	1	2	20	1	19	40
21		Física	Noturno	1	6	1	2	1	6	1	2	20	1	19	40
22	PORTO VELHO ZONA NORTE	Gestão Pública	Noturno	1	6	1	2	1	6	1	2	20	1	19	40
23		Redes de Computadores	Noturno	1	6	1	2	1	6	1	2	20	1	19	40
24	VILHENA	Análise e Desenvolvimento de Sistemas	Noturno	1	6	1	2	1	6	1	2	20	1	19	40
25		Arquitetura e Urbanismo	Integral (vespertino e noturno)	1	6	1	2	1	6	1	2	20	1	19	40
26		Matemática	Noturno	1	6	1	2	1	6	1	2	20	1	19	40
TOTAL				26	147	26	50	26	147	26	50	498	26	472	996

ANEXO IV

FLUXOGRAMA DE DISTRIBUIÇÃO DAS VAGAS RESERVADAS

1. Distribuição das Vagas Reservadas:

Legenda:

C1= PcD;

C2= Renda <= 1,5 – Preto;

C3= Renda <= 1,5 – Pardo;

C4= Renda <= 1,5 – Indígena;

C5= Demais Vagas – Renda Menor – Independente de Etnia;

C6= Preto – Independente de Renda;

C7= Pardo – Independente de Renda;

C8= Indígena – Independente de Renda;

C9= Demais Vagas – Independente de Renda e Etnia.

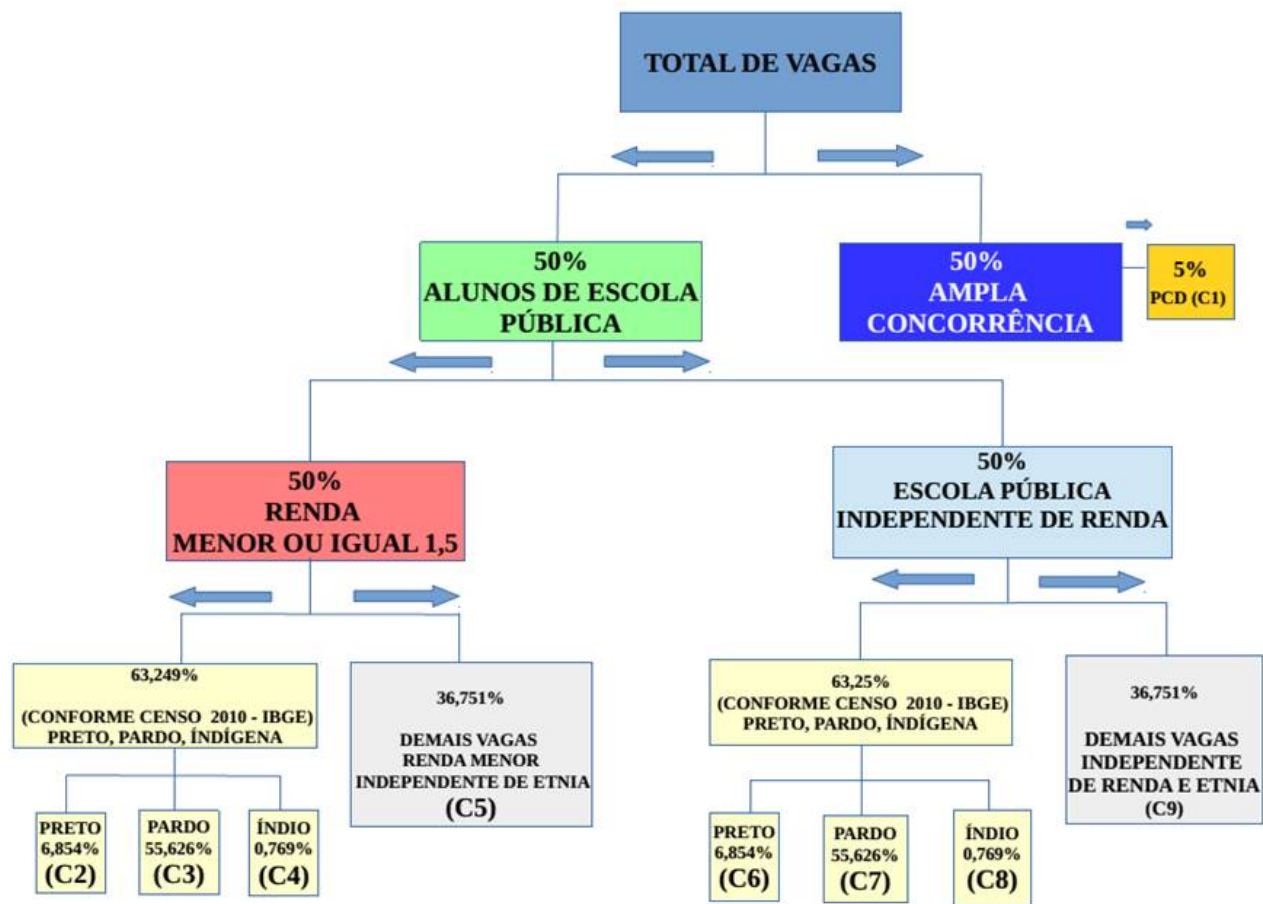

2. Fluxo de Processamento das Vagas Reservadas:

C1: (Que não é de Escola Pública): Ampla Concorrência --> C1;

C2: Ampla Concorrência --> C9 --> C6 --> C5 --> C2;

C3: Ampla Concorrência --> C9 --> C7 --> C5 --> C3;

C4: Ampla Concorrência --> C9 --> C8 --> C5 --> C4;

C5: Ampla Concorrência --> C9 --> C5;

C6: Ampla Concorrência --> C9 --> C6;

C7: Ampla Concorrência --> C9 --> C7;

C8: Ampla Concorrência --> C9 --> C8;

C9: Ampla Concorrência --> C9.

3. Fluxo do PcD (C1) que concluiu integralmente o Ensino Médio, de acordo com o nível e modalidade de ensino, em escolas públicas:

3.1 Renda Menor:

Preto: Ampla Concorrência --> C9 --> C6 --> C5 --> C2 --> C1;

Pardo: Ampla Concorrência --> C9 --> C7 --> C5 --> C3 --> C1;

Índio: Ampla Concorrência --> C9 --> C8 --> C5 --> C4 --> C1;

Escola pública independente de etnia – demais vagas renda menor: Ampla Concorrência --> C9 --> C5 --> C1.

3.2 Independente de Renda:

Preto: Ampla Concorrência --> C9 --> C6 --> C1;

Pardo: Ampla Concorrência --> C9 --> C7 --> C1;

Índio: Ampla Concorrência --> C9 --> C8 --> C1;

Escola pública independente de etnia: Ampla Concorrência --> C9 --> C1.

4. Fluxo das Vagas Remanescentes

PPI / renda menor --> C5 --> PPI / independente de renda --> C9 --> Ampla Concorrência;

C5 --> PPI / renda menor --> PPI / independente de renda C9 --> Ampla Concorrência;

PPI / independente de renda --> C9 --> PPI / renda menor --> C5 --> Ampla Concorrência;

C9 --> PPI / independente de renda --> PPI / renda menor --> C5 --> Ampla Concorrência;

PcD (C1) --> Ampla Concorrência.

ANEXO V

CÁLCULO DE OBTENÇÃO DA NOTA FINAL

****A classificação será de acordo com o item 7 deste Edital.****

Apresentamos a seguir, **exemplos** (simulações) de cálculo para obtenção da NOTA FINAL de acordo com os documentos indicados no Edital.

HISTÓRICO ESCOLAR DO ENSINO MÉDIO (OU DOCUMENTO ESCOLAR OFICIAL EQUIVALENTE, DESDE QUE DEVIDAMENTE ASSINADO PELO DIRETOR E/OU SECRETÁRIO DA ESCOLA)

Serão consideradas as notas/conceitos nas disciplinas de Língua Portuguesa (Língua Espanhola para candidatos estrangeiros) e Matemática e para obtenção da NOTA FINAL, o processo está dividido pelo número de anos cursados.

Exemplo:

1ª ETAPA: Média Aritmética das notas/conceitos de cada disciplina obtidas pelo candidato do 1º ao 3º Ano do Ensino Médio:

ANO	LÍNGUA PORTUGUESA	MATEMÁTICA
1º ANO	65	80
2º ANO	72	70
3º ANO	85	66
4º ANO	-	-
Média Aritmética	$222 \div 3 = 74$	$214 \div 3 = 72$

2ª ETAPA: Soma das médias obtidas na 1ª Etapa:

#	LÍNGUA PORTUGUESA	MATEMÁTICA
Média Aritmética	74	72
TOTAL	$74 + 72 = 146$	

3ª ETAPA: Resultado obtido na 2ª Etapa dividido pelo número de disciplinas (2), que será considerada como NOTA FINAL:

#	NOTA FINAL
TOTAL	$146 \div 2 = 73$

Neste caso, a média final para concorrência no Processo Seletivo Unificado 2019/1 será **73**.

CERTIFICADO DE CONCLUSÃO VIA PROVÃO OU CASOS ANÁLOGOS, ACOMPANHADOS DE HISTÓRICO ESCOLAR (COM NOTAS DE 0 A 10 OU 0 A 100)

Serão consideradas as notas/conceitos nas disciplinas de Língua Portuguesa e Matemática e para obtenção da NOTA FINAL, o processo está dividido em 2 (duas) etapas.

Exemplo:

1ª ETAPA: Soma das médias constantes no Certificado apresentado:

#	LÍNGUA PORTUGUESA	MATEMÁTICA
Média Aritmética	68	62
TOTAL	$68 + 62 = 130$	

2ª ETAPA: Resultado obtido na 1ª etapa dividido pelo número de disciplinas (2), que será considerada como NOTA FINAL:

#	NOTA FINAL
TOTAL	$130 \div 2 = 65$

Neste caso, a média final para concorrência no Processo Seletivo Unificado 2019/1 será **65**.

CERTIFICADO DE CONCLUSÃO VIA ENCCEJA, ACOMPANHADOS DE HISTÓRICO ESCOLAR (COM NOTAS DE 60 A 180)

Serão consideradas as notas nas disciplinas de Língua Portuguesa (Língua Espanhola para candidatos estrangeiros) e Matemática e para obtenção da NOTA FINAL, o processo está dividido em duas etapas, após a conversão em peso 100 (cem), denominada etapa preliminar.

Exemplo:

ETAPA PRELIMINAR: Conversão da nota de cada disciplina é feita automaticamente pelo sistema assim que o candidato inserir as notas/pontuações:

Forma de cálculo: Regra de três simples. Pontuação obtida multiplicada por 100 (cem), dividido pela nota máxima do ENCCEJA, 180 (cento e oitenta) pontos.

#	LÍNGUA PORTUGUESA	MATEMÁTICA
Médias	$\frac{120 \cdot (\text{Nota}) \times 100}{180}$	$\frac{100 \cdot (\text{Nota}) \times 100}{180}$
	X = 66,6	X = 55,5

1ª ETAPA: Soma das médias convertidas automaticamente em peso 100 (cem):

#	LÍNGUA PORTUGUESA	MATEMÁTICA
TOTAL	66,6 + 55,5 = 122,1	

2ª ETAPA: Resultado obtido na 2ª etapa dividido pelo número de disciplinas (2):

#	NOTA FINAL
TOTAL	122,1 ÷ 2 = 61,5

Neste caso, a média final para concorrência no Processo Seletivo Unificado 2019/1 será **61,5**.

CERTIFICADO DE CONCLUSÃO DE ENSINO MÉDIO COM BASE NOS RESULTADOS DO EXAME NACIONAL DO ENSINO MÉDIO – ENEM (ACOMPANHADO DO BOLETIM DE DESEMPENHO NO ENEM, CASO A PONTUAÇÃO NÃO CONSTE NO VERSO DO CERTIFICADO)

Serão consideradas as pontuações obtidas nas áreas de conhecimento “Linguagens, Códigos e suas Tecnologias” e “Matemática e suas Tecnologias” e para obtenção da NOTA FINAL, o processo está dividido em duas etapas, após a conversão automática em peso 100 (cem), denominada etapa preliminar.

Exemplo:

ETAPA PRELIMINAR:

#	LINGUAGENS, CÓDIGOS E SUAS TECNOLOGIAS	MATEMÁTICA E SUAS TECNOLOGIAS
Nota do ENEM	874	746
Nota convertida	87,4	74,6

1ª ETAPA: Soma das médias constantes no Certificado apresentado, convertidas automaticamente em peso 100 (cem):

#	LINGUAGENS, CÓDIGOS E SUAS TECNOLOGIAS	MATEMÁTICA E SUAS TECNOLOGIAS
Média Aritmética	87,4	74,6
TOTAL	87,4 + 74,6 = 162	

2ª ETAPA: Resultado obtido na 1ª etapa dividido pelo número de disciplinas (2), que será considerada como NOTA FINAL:

#	NOTA FINAL
TOTAL	162 ÷ 2 = 81

Neste caso, a média final para concorrência no Processo Seletivo Unificado 2019/1 será **81**.

OUTROS CASOS (SUBITEM 7.6)

O Histórico Escolar do Ensino Médio (ou documento escolar oficial equivalente, desde que devidamente assinado pelo Diretor e/ou Secretário da escola) no qual constam Conceitos, sem informação sobre os correspondentes valores numéricos, será convertido numa escala de 0 a 100, de acordo com os seguintes critérios:

a) Os Conceitos, estabelecidos em legendas como: “A”, “OT”, “MB”, “PS”, (Excelente, Ótimo, Muito Bom, Plenamente Satisfatório); “B” (Bom); “C”, “RB”, “S”, (Satisfatório, Regular para Bom, Suficiente); “D”, “R”, (Regular); e “E”, “I”, “NS” (Insatisfatório, Insuficiente, Não Satisfatório); deverão ser lançados no sistema pelo candidato na forma como estão no Histórico Escolar do Ensino Médio (ou documento escolar oficial equivalente, desde que devidamente assinado pelo Diretor e/ou Secretário da escola) e estes serão convertidos automaticamente em uma média entre a nota mínima e a máxima. A saber:

- A, OT, MB, PS, (91 a 100) = 95;
- B, (81 a 90) = 85;
- C, RB, S, (71 a 80) = 75;
- D, R, (60 a 70) = 65;
- E, I, NS, (0 a 59) = 30.

b) Se o Boletim Escolar Oficial, Histórico Escolar ou documento escolar oficial equivalente apresentar um único conceito de aprovação (exemplo: “Aprovado”, “Apto”, “Habilitado” “Aproveitamento Satisfatório”, “Satisfatório” ou equivalente), o candidato e seu responsável deverão lançar no campo da nota a expressão “APROVADO” que equivale à nota 75 (setenta e cinco).

c) Se o Boletim Escolar Oficial, Histórico Escolar ou documento escolar oficial equivalente for organizado em Ciclos de Formação Humana (**Progressão Simples – PS, Progressão Continuada com Plano de Apoio Pedagógico – PPAP e Programa com Apoio Especializado – PASE**), o candidato e seu responsável deverão lançar no campo da nota a média 75 (setenta e cinco), que equivale a frequência mínima para promoção em qualquer disciplina, conforme disposto no inciso VI do Art. 24 da Lei nº 9.394/1996 – LDB.

ANEXO VI

ENDEREÇOS E HORÁRIOS DE ATENDIMENTOS NOS CAMPUS

CAMPUS	ENDEREÇO	HORÁRIO
ARIQUEMES	Rodovia RO-257, Km 13, sentido Machadinho do Oeste – Zona Rural. Ariquemes – RO. CEP: 76.878-899. Telefone: (69) 2103-0100 / 2103-0106 E-mail: <campusariquemes@ifro.edu.br>	8h às 14h
CACOAL	BR 364, Km 228, Lote 02 – Zona Rural. Cacoal – RO. CEP: 76.960-000. Telefone: (69) 3443-2445 E-mail: <campuscacoal@ifro.edu.br>	8h às 14h
COLORADO DO OESTE	BR. 435 – Km 63 – Zona Rural – Cx. Postal 51. Colorado do Oeste – RO - CEP: 76.993-000. Telefone: (69) 3341-7604/ (69) 3341-7601 E-mail: <campuscolorado@ifro.edu.br>	7h as 11h 13h as 17h
GUAJARÁ-MIRIM	Av. XV de Novembro, s/nº – Planalto. Guajará-Mirim – RO. CEP 76.850-000. Telefone: (69) 9.9985-4314 E-mail: <campusguajara@ifro.edu.br>	8h às 11h 14h às 17h
JARU	Av. Vereador Otaviano Pereira Neto, nº 874, Setor 2, (no final da Rua Tapajós, local do antigo Parque de Exposições – Expoaja). Jaru – RO. CEP: 76890-000. Telefone: (69) 9.9989-6257 E-mail: <campusjaru@ifro.edu.br>	8h às 12h 14h às 18h
JI-PARANÁ	Rua Rio Amazonas, nº 151 – Bairro Jardim dos Migrantes. Ji-Paraná – RO. CEP: 76.900-730. Telefone: (69) 2183-6907 E-mail: <campusjiparana@ifro.edu.br>	8h às 11h 13h às 17h
PORTO VELHO CALAMA	Av. Calama, nº 4985, Qd. 169 – Flodoaldo Pontes Pinto. Porto Velho – RO. CEP: 76.820-441.	8h às 11h 14h às 17h

	Telefone: (69) 2182-8901 / 2182-8905 E-mail: <campusportovelhocalama@ifro.edu.br>	
PORTO VELHO ZONA NORTE	Av. Governador Jorge Teixeira, nº 3146 – Setor Industrial. Porto Velho – RO. CEP: 76.821-002. Telefone: (69) 2182-3800 / 2182-3805 E-mail: <campusportovelhozonanorte@ifro.edu.br>	8h às 11h30 14h às 17h30
VILHENA	Rodovia 174, Km 3, nº 4334 – Zona Urbana. Vilhena – RO. CEP: 76.980-000. Telefone: (69) 2101-0700 / 2101-0722 E-mail: <campusvilhena@ifro.edu.br>	7h30 às 11h 13h30 às 17h

ANEXO VII

PROCURAÇÃO (MODELO)

Conforme subitens 11.5, 11.5.1, 11.6 e 11.8, letra “h” do Edital do Processo Seletivo Unificado 2019/1 – Cursos de Graduação, EU, _____, nacionalidade, naturalidade, estado civil, RESIDENTE E DOMICILIADO EM cidade, estado, endereço completo, documento de identidade, CPE, NOMEIO MEU (MINHA) PROCURADOR(A) O SR(A). nome do(a) procurador(a), nacionalidade, naturalidade, estado civil, RESIDENTE E DOMICILIADO EM cidade, estado, endereço completo, documento de identidade, CPE, para fins de matrícula junto ao Instituto Federal de Educação, Ciência e Tecnologia de Rondônia – *Campus - _____*, podendo em meu nome, assinar, requerer, instruir processos e responder quaisquer solicitações que lhes sejam apresentadas.

[município] – RO, [dia] de [mês] de [ano].

<Assinatura conforme consta no documento de identidade>

<Registrar em Cartório>

ATENÇÃO:

- 1) Deverão acompanhar a Procuração:
 - a) Documento de Identidade e CPF autenticados do candidato;
 - b) Documento de Identidade e CPF do procurador (original e cópia – a serem autenticados no momento da matrícula, por um servidor do IFRO).
- 2) Caso não seja possível a presença do candidato, este poderá ser representado por meio uma procuração específica para sua matrícula.
- 3) Em hipótese alguma será realizada a matrícula por outrem sem uma procuração específica ou conforme modelo disposto no Anexo VII do Edital.
- 4) A participação de outrem na reunião manifestação de interesse nas vagas remanescentes, bem como a efetuação da matrícula do candidato por outrem, somente será autorizada com a apresentação de uma procuração específica ou uma Declaração de Guarda de Fato.

ANEXO VIII

LISTA DE DOCUMENTOS MÍNIMOS RECOMENDADOS PARA COMPROVAÇÃO DA RENDA FAMILIAR BRUTA MENSAL

ATENÇÃO: Entregar um dos documentos abaixo relacionados para cada membro do grupo familiar, inclusive você.

TRABALHADORES ASSALARIADOS

- Contracheques;
- Declaração de Imposto de Renda da Pessoa Física – IRPF acompanhada do recibo de entrega à Receita Federal do Brasil e da respectiva notificação de restituição, quando houver;
- Carteira de Trabalho e Previdência Social – CTPS registrada e atualizada;
- Carteira de Trabalho e Previdência Social – CTPS registrada e atualizada ou carnê do Instituto Nacional do Seguro Social-INSS com recolhimento em dia, no caso de empregada doméstica;
- Extrato atualizado da conta vinculada do trabalhador no Fundo de Garantia por Tempo de Serviço – FGTS;
- Extratos bancários dos últimos 3 (três) meses, pelo menos;

- Recibos ou comprovantes equivalentes, com o CPF ou CNPJ do contratante, referentes aos serviços mensais prestados dos últimos 3 (três) meses, pelo menos.

ATIVIDADE RURAL

- Declaração de Imposto de Renda da Pessoa Física – IRPF acompanhada do recibo de entrega à Receita Federal do Brasil e da respectiva notificação de restituição, quando houver;
- Declaração de Imposto de Renda Pessoa Jurídica – IRPJ;
- Quaisquer declarações tributárias referentes a pessoas jurídicas vinculadas ao candidato ou a membros da família, quando for o caso;
- Extratos bancários dos últimos 3 (três) meses, pelo menos, da pessoa física e das pessoas jurídicas vinculadas;
- Notas fiscais de vendas.

APOSENTADOS E PENSIONISTAS

- Extrato mais recente do pagamento de benefício;
- Declaração de IRPF acompanhada do recibo de entrega à Receita Federal do Brasil e da respectiva notificação de restituição, quando houver;
- Extratos bancários dos últimos 3 (três) meses, pelo menos.

AUTÔNOMOS E PROFISSIONAIS LIBERAIS

- Declaração de Imposto de Renda da Pessoa Física – IRPF acompanhada do recibo de entrega à Receita Federal do Brasil e da respectiva notificação de restituição, quando houver;
- Quaisquer declarações tributárias referentes a pessoas jurídicas vinculadas ao candidato ou a membros de sua família, quando for o caso;
- Guias de recolhimento ao Instituto Nacional do Seguro Social – INSS com comprovante de pagamento do último mês, compatíveis com a renda declarada;
- Extratos bancários dos últimos 3 (três) meses.

RENDIMENTOS DE ALUGUEL OU ARRENDAMENTO DE BENS MÓVEIS E IMÓVEIS

- Declaração de Imposto de Renda Pessoa Física – IRPF acompanhada do recibo de entrega à Receita Federal do Brasil e da respectiva notificação de restituição, quando houver.
- Extratos bancários dos últimos 3 (três) meses, pelo menos.
- Contrato de locação ou arrendamento devidamente registrado em cartório acompanhado dos 3 (três) últimos comprovantes de recebimentos.

DESEMPREGADOS

- Comprovante de recebimento do Seguro-Desemprego atual;
- Na ausência do Comprovante de recebimento do Seguro-Desemprego, uma Declaração de não possuir renda mensal deverá ser apresentada.